



## Puesta en valor de caminos públicos Fase 2

CABRA · Córdoba

Encargo: Ilustrísimo Ayuntamiento de Cabra  
Autor: David Barranco Pérez  
Año: 2016

## ÍNDICE

Introducción	.....	4
Datos generales	.....	6
Accesos	.....	6
Descripción del medio	.....	7
1. Geología		7
2. Vegetación		8
3. Fauna		9
Rutas propuestas	.....	9
11. Camino de Lucena		12
12. Vereda de Castellar		22
13. Camino del Llano Madero		32
14. Vereda de la Gañana		40
15. Camino del Término Cabra-Lucena		52
16. Ruta de las viñas		60
17. Camino viejo de la Ermita		72
18. Camino de los Metedores		80
19. Vereda de los Calderones		90
20. Camino del Cerro Lóbrego		98
Bibliografía	.....	111





## INTRODUCCIÓN:

El ayuntamiento de Cabra, después de la primera fase del proyecto “Caminos de Cabra” y comprometido con la labor de difusión y puesta en valor de su patrimonio agrícola, ha tenido a bien acometer la segunda fase de este trabajo encomendando el diseño de 10 nuevas rutas.

Así como en la fase anterior se realizaron las vías principales que servirían de base para el entramado en red de estas rutas, en esta ocasión se ha ido más al detalle, buscando tanto el uso de caminos emblemáticos del término municipal como la conexión de rutas.

Con estos objetivos, de una parte, se propone ampliar la extensión de los trazados sobre el término municipal, de forma que se multipliquen los recorridos posibles aprovechando el enlace de unas rutas con otras en un sin fin de variantes. Por otro lado, estas 10 nuevas rutas en lugar de indicar un destino muestran recorridos en sí mismos, de manera que nos permitirán conocer y descubrir, no el final del camino, sino el camino en sí mismo. De esta forma se sitúa a los propios caminos en el centro del proyecto, pasando de ser la infraestructura necesaria para realizar una actividad determinada, sin olvidar la importancia que esto tiene, a destacar la importancia que tiene para la población de Cabra llegar a conocerlos y difundirlos.

Caminos como la Vereda de Castellar, el Camino del Llano Madero, la Vereda de la Gañana, los Caminos del Término, el Camino viejo de la Ermita, el Camino de los Metedores, la Vereda de los Calderones o el Camino del Cerro Lóbrego, junto otros muchos caminos más, pasan a ser los protagonistas de este trabajo. Cada uno de ellos, como se comentaba en la edición anterior, tiene una historia, un cometido, un por qué merecedor de ser conocido y valorado.

Cerro Lóbrego. Camino de la Fuente de la Parrilla



Debido a todos estos motivos, y pasada ya una primera fase en la que se pudo corroborar los grandes problemas que sufre la red de caminos de Cabra derivados del desuso, el abandono y la pérdida de gran parte de este patrimonio, se ha considerado necesario incrementar el nivel de compromiso y fomentar la recuperación de algunos trazados.

Así, junto con el diseño de rutas “cómodas”, sin grandes dificultades de orientación al discurrir por caminos y sendas bien definidas, se proponen también recorridos por antiguos trazados hoy perdidos. De esta forma se pretende que, como decía Machado, se haga camino al andar, se promueva su uso y su recuperación aprovechando las oportunidades que nos ofrecen las nuevas tecnologías. Aunque no se pueda ver el camino siguen estando ahí, y el derecho de paso por ellos no se pierde por más que no podamos identificarlos en el campo. Es por eso que los actuales sistemas de navegación por GPS pueden ofrecernos en este sentido una gran ayuda, permitiendo la posibilidad de recorrerlos usándolos como guías. No obstante, los caminos en los que se ha visto oportuno realizarlo, han sido considerados siempre la viabilidad del recorrido.

Con estas 10 nuevas rutas se abre ante nosotros, por tanto, un nuevo abanico de posibilidades para profundizar y conocer el término municipal de Cabra y su rico patrimonio rural. No dejes pasar la oportunidad, lánzate a recorrer el campo egabrense de la mano de una nueva edición del proyecto Caminos de Cabra..

Ventorrillo del Bardao. Vereda de los Calderones







## DESCRIPCIÓN DEL MEDIO

### 1> Geología

Nos encontramos en un municipio marcado por su importancia geológica, en base a ella, ya en 1929, el Picacho de la Sierra de Cabra fue declarado como Sitio Natural de Interés Nacional, una de las primeras figuras de protección concedidas en España. La importancia geológica de la zona se debe a que conserva importantes series de materiales Jurásicos y Cretácicos que contienen gran cantidad de restos animales fósiles, como los amonites (moluscos cuya vida se desarrollaba dentro de conchas y caparazones), así como por el modelado kárstico tanto en superficie como en profundidad.

Los materiales que afloran serán, principalmente:

- >> **Materiales neógenos:** son materiales sedimentarios que no han sido alterados ni plegados. Los encontraremos en las cuencas sedimentarias del término municipal, principalmente asociadas a los valles de los cursos fluviales más relevantes.
- >> **Margas y margocalizas:** asociadas a terrenos alomados, derivados de la baja dureza de este tipo de terrenos, con fuertes pendientes derivadas de la escorrentía producida por los cursos fluviales.
- >> **Calizas:** tanto oolíticas, como nodulosas o blancas, dependiendo de la edad de los propios materiales, que forman relieves montañosos, alcanzando grandes cotas y laderas muy agrestes en forma de tajos o lapiaces
- >> **Dolomías:** pertenecientes al jurásico inferior, y dando morfologías semejantes a las calizas, dada su composición química y estructura similar.
- >> **Carniolas:** materiales de composición también carbonatada también originan relieves más abruptos.

El Parque Natural de las Sierras Subbéticas está declarado a su vez desde 2006 como Geoparque por la UNESCO, figura de protección destinada a potenciar el desarrollo sostenible de los territorios con importantes georrecursos a través del geoturismo.

Camino de Alcántara, paraje de Hoz de Gallina [Valle de los fósiles]



## 2 > Vegetación

Desde el punto de vista biogeográfico la vegetación del término municipal de Cabra se ve condicionada por la presencia de las Sierras Subbéticas. Todos los terrenos situados a unas cotas medias y bajas del término municipal son ocupados por encinares termófilos (*Quercus rotundifolia*), esto es con presencia de especies capaces de vivir de forma más holgada ante periodos de altas temperaturas. En este sentido la especie más indicativa es el lentisco (*Pistacia lentiscus*). A mayor altura, si bien la base de las formaciones vegetales sigue siendo el encinar (*Quercus rotundifolia*), este se completa con especies más adaptadas a desarrollarse en ambientes más fríos y húmedos, como viene a ser el quejigo (*Quercus faginea*) y el sempiterno acompañante de esta serie de vegetación, la peonía (*Paeonia brotero*). En las zonas más altas de sierra también podemos encontrar arces (*Acer granatensis*)

A pesar de estas diferencias derivadas de los condicionantes ambientales, en general podemos decir que todo el término municipal en una situación de desarrollo natural de la vegetación y ausencia de condicionantes externos, le correspondería estar ocupado por un bosque de encinas, las cuales encontramos en todos aquellos enclaves que aún se conserva la vegetación natural. En zonas más degradadas donde no puede llegar a desarrollarse un encinar, estas especies dominantes quedarán sustituidas por otras, como la coscoja (*Quercus coccifera*), retama (*Retama sphaerocarpa*) o espinos blanco (*Crataegus monogyna*) en zonas de mayor humedad y menor temperatura. En terrenos aún más degradados encontraremos especies aún de menor porte, como el romero (*Rosmarinus officinalis*), aulagas (*Ulex parviflorus*), jara blanca (*Cistus albidus*), matagallo (*Phlomis purpurea*) e incluso esparto (*Stipa tenacissima*) o tomillo (*Thymus mastichina*).



Vinca. Vinca major



Orquidea abejera. Orchys lutea



Cardo Borrero. Cynara humilis L.

Además de todas estas especies predominantes aparecen todo el elenco de matorrales y arbustos que las acompañan: espinos negro (*Rhamnus oleaoides*), espinos prieto (*Rhamnus lycioides*), madreselva (*Lonicera implexa*), cornicabra (*Pistacia terebinthus*), rosas silvestres (*Rosa canina*), jazmín silvestre (*Jasminum fruticans*).

Por último las especies propias de las riberas de los ríos y arroyos, como son el álamo blanco (*Populus alba*), álamo negro (*Populus nigra*), fresno (*Fraxinus angustifolia*), sauce (*Salix alba*), mimbrera (*Salix fragilis*) o el olmo (*Ulmus minor*), siendo

las zonas más degradadas ocupadas por rosales (*Rosa canina*), tarajes (*Tamarix sp.*) o carrizales (*Arundo donax*).

### 3 > Fauna

La diversidad faunística del municipio de Cabra está directamente relacionada con su gran variedad de hábitats.

Dentro de los mamíferos podemos destacar al jabalí, zorro, tejón, comadreja, jineta, liebre, conejo, erizo ibérico o gato montés. Pero los animales más singulares se encuentran entre las aves y la herpetofauna (anfibios y reptiles), donde destacan: víbora hocicuda, lagarto ocelado, gallipato, tritón pigmeo, rana común, ranita meridional, sapo común, sapo corredor, sapo moteado ibérico, sapillo pintojo meridional y sapo de espuelas.

Entre las aves más destacadas podemos observar: buitre leonado, halcón peregrino, águila real. Además, cabe destacar que las Sierras Subbéticas están declaradas como IBA (Important Bird Area) por la SEO (Sociedad Española de Ornitología) al ser un enclave de gran valor para este tipo de animales y poder observarse en él numerosas especies.



## RUTAS PROPUESTAS:

La selección de rutas propuestas en este estudio atiende a la aplicación de los siguientes factores:

- >> Empleo de caminos de dominio público: caminos municipales, vías pecuarias.
- >> Dispersión de los recorridos por todo el término municipal.
- >> Distribución en Red de los recorridos para permitir su conectividad directa o secundaria, a través de pequeños trayectos por caminos o carreteras, posibilitando que se multipliquen el número de recorridos finales.
- >> Prioridad del uso de los caminos de tierras frente a los asfaltados.
- >> Diseño de rutas de todo tipo de longitudes, accesos y dificultades para alcanzar al mayor espectro de usuarios.
- >> Complementariedad con las rutas ya existentes en el municipio y con las diseñadas en fases anteriores del proyecto.
- >> Empleo de caminos singulares, emblemáticos y de gran peso por su tradición e historia.

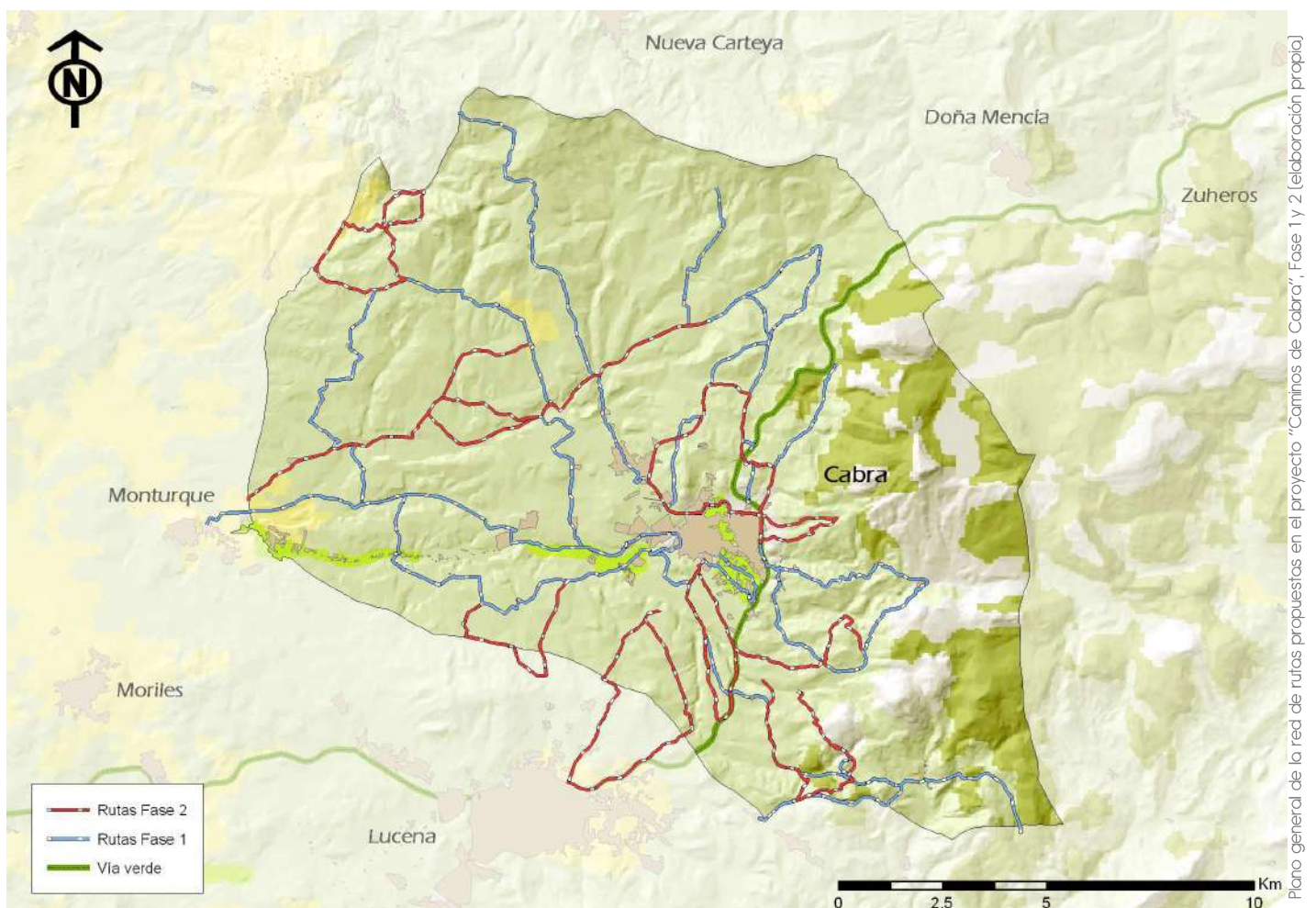





## ruta 11: CAMINO DE LUCENA



Cortijo Corredera. Camino vecinal de Lucena (también conocido como Camino de Rute)

### DESCRIPCIÓN:

La antigua carretera de conexión entre Cabra y Lucena transita, en algunos de sus tramos, paralela a la actual vía de doble calzada que discurre entre Estepa y Guadix. La construcción de esta moderna carretera hace tiempo que relegó al viejo camino de Lucena a ofrecer únicamente servicio a los cortijos y casas de campo localizados en la zona de Cuesta Ancha, convirtiéndose, al mismo tiempo, en un camino con muchísimas posibilidades para su uso ocio-deportivo.

Partiendo, pues, del punto de conexión entre el nuevo y el viejo camino de Lucena, próximo a la conocida como Cuesta de la Dama Juana, la ruta se adentra en los viejos olivares que marcan el límite entre los dos municipios. Olivos cargados de años, de troncos anchos y con multitud de nudos, nos acompañarán en un trayecto muy interesante paisajísticamente. Las estribaciones del

arroyo Alamedal ofrece las pausas suficientes entre los olivos para disfrutar de unas privilegiadas vistas sobre la cadena de sierras que componen el Parque Natural de las Sierras Subbéticas.

Al mismo tiempo, grandes, imponentes y reformados cortijos dedicados a la producción olivarera jalonan unas pistas de tierra bien conservadas, incluso, algunas de estas edificaciones, como el Cortijo de la Corredera, diversifican su actividad con la cría de caballos, ofreciendo preciosos contrapuntos paisajísticos entre la monotonía de los bosques de olivos.

La vía verde, en esta ruta, sirve de apoyo para, llegando a las inmediaciones del casco urbano de Lucena, acceder al conocido popularmente como Camino de Lucero y poder completar un circular que nos devolverá a la antigua carretera de Lucena.

# FICHA TÉCNICA:

Ruta	11
Nombre	Camino de Lucena
Nº Caminos Públicos	10
Asfalto (m)	4.530,73
Tierra (m)	7.415,13
Sendero (m)	-
Distancia (m)	11.945,86
Punto de inicio	Desvío ctra. Estepa - Guadix, antigua ctra. de Cabra - Lucena
Punto de finalización	Desvío ctra. Estepa - Guadix, antigua ctra. de Cabra - Lucena
Tipo	Circular
Existencia puntos de agua	No
Desnivel neto (m)	77
Desnivel acumulado subida (m)	173
Desnivel acumulado bajada (m)	161
Pendiente máxima	12,5 %, -10,1 %
Dificultad BTT	Baja
Dificultad senderista	Baja
Belleza paisajística	Media
Paisajes	Olivares y terrenos alomados.
Estado caminos	Bueno
Observaciones estado de caminos	Abundantes tramos asfaltados y existencia de tramo de olivar con el camino más difuminado por el arado de los campos.
Usos	Senderismo, BTT, equitación, tracking
Cota máxima (m)	541
Cota mínima (m)	464
Espacios Natural Protegidos	No
Hoja topográfica [1:25.000]	O989-1 [Cabra]; O989-3 [Lucena]



## PLANO GENERAL Y PERFIL

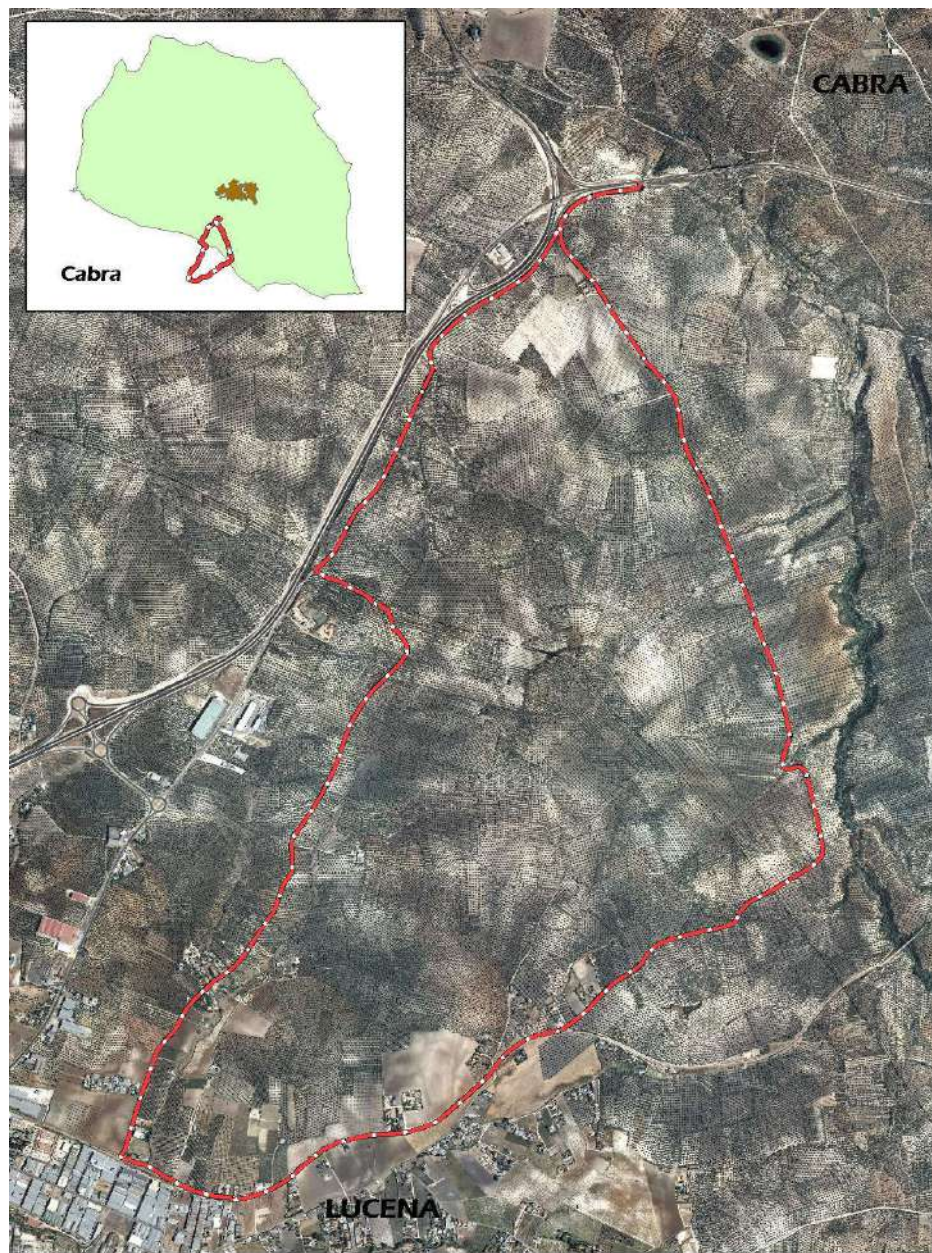

Ruta 11. Camino de Lucena

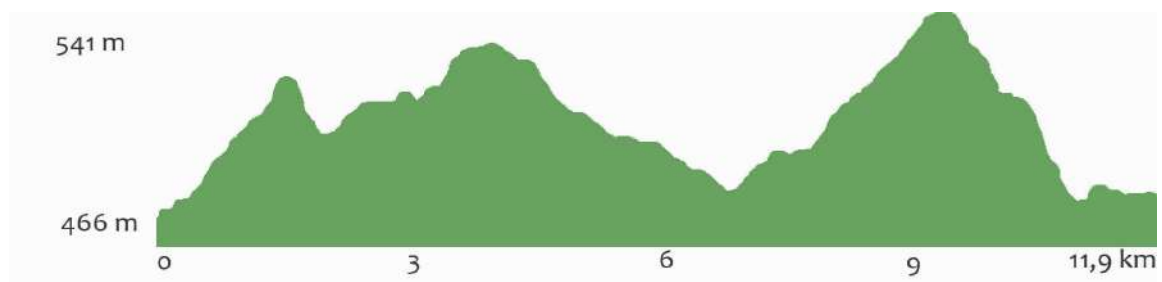

## CAMINOS PÚBLICOS:



**Ruta 11. Camino de Lucena**

Identificador	Caminos públicos	Longitud (m)
1	Vía de servicio ctra. Estepa - Guadix	431,73
2	Camino vecinal de Lucena. Camino de Rute	3.029,08
3	Camino vecinal de la Pavona	253,80
4	Senda, Lucena	483,81
5	Camino de la Cruz de la Mujer	982,52
6	Vía Verde de la Subbética	1.286,45
7	Camino Lucena sin nombre	520,41
8	Camino Lucena sin nombre. Camino de Lucero	2.742,04
9	Camino particular por límite del término municipal	365,60
10	Camino de Lucena (antigua ctra. de Lucena)	1.077,90
11	Vía de servicio ctra. Estepa - Guadix	772,51



## TIPOS DE TERRENOS:



Ruta 11. Camino de Lucena

Tramos	Longitud (m)	Tipo de terreno
1	435,70	asfalto
2	6.545,09	tierra
3	2.237,61	asfalto
4	870,03	tierra
5	1.857,41	asfalto

## INTERSECCIONES Y PUNTOS DE INTERÉS:

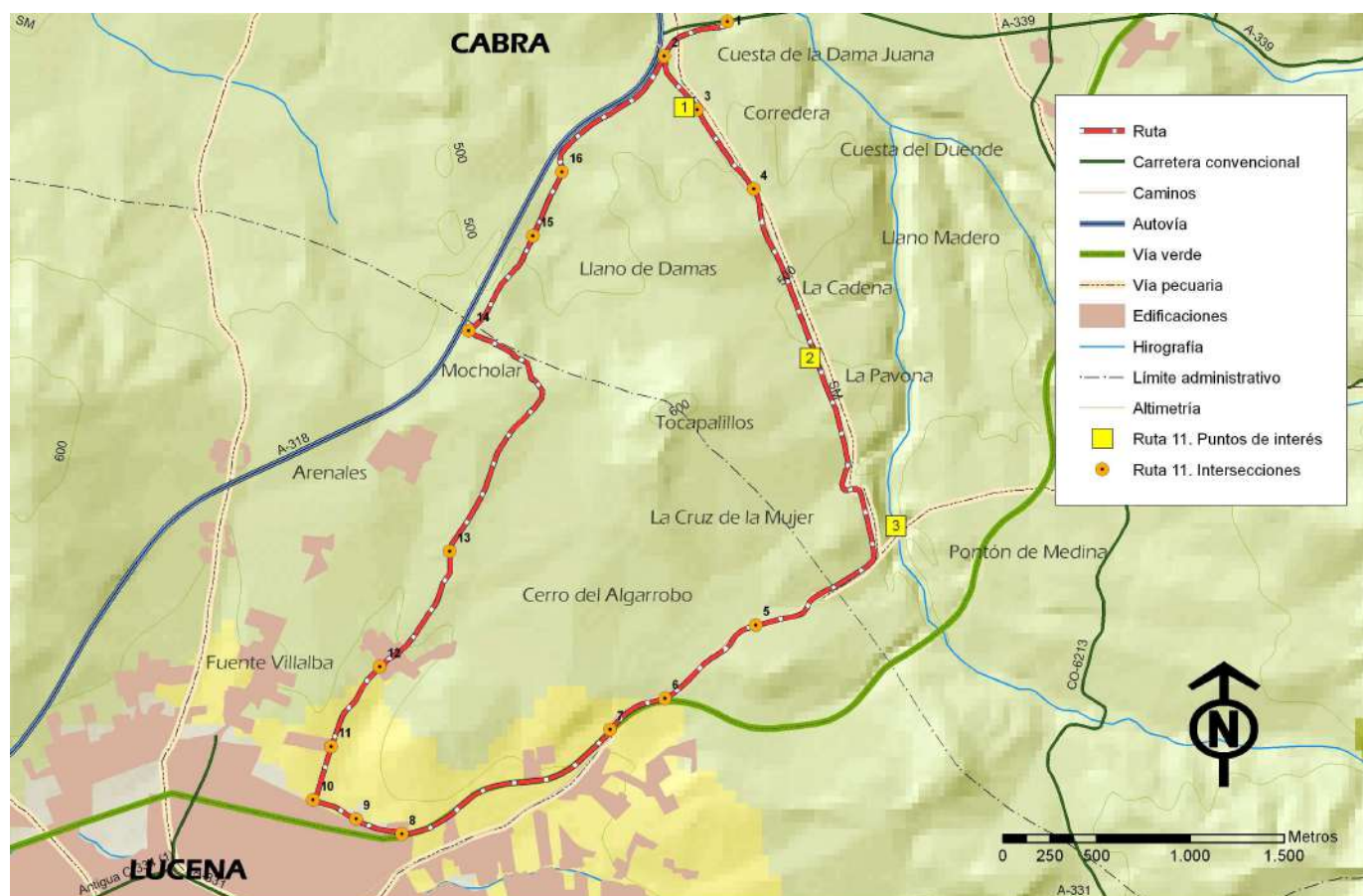

**Ruta 11. Camino de Lucena**

Punto de interés	Nombre	Tipología	Descripción
1	Cortijo de la Corredera	Etnográfico	Antiguo cortijo de grandes dimensiones en buen estado de conservación en cuya entrada se pueden observar diversos aperos empleados en la cría y doma de caballos
2	Olivar centenario	Agrícola	Tramo con olivos centenarios que muestran el arraigo de este cultivo en el municipio así como la belleza de unos troncos de madera retorcida y gran diámetro
3	Arroyo del Alamedal (de la Losilla)	Hidrológico	Importante arroyo dentro del término municipal de Cabra, con un amplio recorrido hasta desembocar en el río Cabra. Está acompañado de una interesante orla de vegetación riparia formada principalmente, como su nombre indica, por álamos negros



# TOPOGUÍA:

Intersección	Nombre	Dirección	Observaciones	Distancia	Distancia acumulada
1	inicio	recto	inicio de la ruta en la confluencia de la vía de servicio con la ctra. Cabra - Priego de Córdoba	0,00	0,00
2	vía de servicio - camino vecinal de Lucena	izquierda	abandonamos la vía de servicio y tomamos carril asfaltado	428,57	428,57
3	camino vecinal de Lucena - camino privado	recto		347,49	776,06
4	camino vecinal de Lucena - camino privado	recto		515,30	1291,36
5	camino vecinal de la Pavona - camino de la cruz de la mujer	recto	continuamos por el carril principal sin desviarnos	2.903,89	4.195,25
6	camino de la cruz de la mujer - camino paralelo a vía verde	recto	continuamos por el camino principal, paralelos a la vía verde	637,05	4.832,30
7	camino de la cruz de la mujer - vía verde	derecha	tomamos la vía verde hacia la derecha, en dirección a Lucena	345,47	5.177,77
8	vía verde - camino sin nombre	izquierda	abandonamos la vía verde y tomamos el carril paralelo a la izquierda	1.286,45	6.464,23
9	camino sin nombre - camino sin nombre	recto	continuamos por el camino paralelo a la vía verde	266,92	6.731,14
10	camino sin nombre - camino de Lucero	derecha	tomamos el carril asfaltado a la derecha, alejándonos de la vía verde en dirección a Cabra	253,49	6.984,64
11	camino Lucero - camino privado a zona urbanizada	recto	continuamos ascendiendo	298,38	7.283,02
12	camino de Lucero - camino privado a diseminado	recto	continuamos ascendiendo	499,77	7.782,79

13	camino de Lucero - camino a cortijo	recto	continuamos ascendiendo	769,50	8.552,29
14	camino privado - camino de Lucena	derecha	abandonamos carril asfaltado y cogemos la antigua carretera de Lucena a Caba	1.540,00	10.092,28
15	camino de Lucena - camino sin nombre	recto	continuamos por camino asfaltado	616,13	10.708,41
16	camino de Lucena - camino de la Corredera	recto	continuamos por camino asfaltado	380,13	11.088,54

		
INTERSECCIÓN 1	INTERSECCIÓN 2	INTERSECCIÓN 3
		
INTERSECCIÓN 4	INTERSECCIÓN 5	INTERSECCIÓN 6
		
INTERSECCIÓN 7	INTERSECCIÓN 8	INTERSECCIÓN 9
		
INTERSECCIÓN 10	INTERSECCIÓN 11	INTERSECCIÓN 12
		
INTERSECCIÓN 13	INTERSECCIÓN 14	INTERSECCIÓN 15

		
INTERSECCIÓN 16		





## ruta 12: VEREDA DE CASTELLAR



Vereda de Castellar

### DESCRIPCIÓN:

La vereda de Castellar es uno de esos caminos que sorprenden y fascinan a partes iguales. Su cercanía al Parque Natural de las Sierras Subbéticas aporta a su recorrido unas vistas envidiables sobre el Picacho y el Lapiaz de los Lanchares. Eso, unido a un trazado de poco tránsito, la cercanía de laderas escarpadas ocupadas por vegetación mediterránea de matorrales y encinas que han podido escapar al avance del olivar y la existencia de una pequeña fuente, tan útil antaño como evocadora actualmente, hacen del discurrir por esta antigua vía pecuaria todo un deleite para los sentidos de aquellas personas que se consideren amantes de la naturaleza.

Para llegar a ella la ruta parte de la vía verde, donde nos desviaremos tomando un pequeño tramo de carretera en dirección a Gaena o los Llanos de Don Juan (Lucena), abandonándolo posteriormente para coger la senda de la Sauzadilla. Este camino, recientemente arreglado en la mayor parte de su trazado, lo recorreremos hasta su finalización, conectando con la vereda de Bailalobos que, aunque muy perdida, nos permitirá llegar al camino del Tesoro y, con él, al inicio de la vereda de Castellar.

La ruta, una vez recorrida la vereda de Castellar, desemboca en la confluencia de varios arroyos, el más destacado de los cuales es el de Jarcas, y permite el acceso a la conocida como gasolinera de los Pelaos, o bien continuar hasta el

camino de Jarcas (o de Borrallo). En este caso, la ruta se adentra en un precioso quejigal que, por momentos, llega a cubrir el camino entrelazando sus ramas en una

dura ascensión. Cabe decir, no obstante, que este tramo discurre por un camino particular.

#### FICHA RESUMEN:

Ruta	12
Nombre	Vereda de Castellar
Nº Caminos Públicos	6
Asfalto (m)	1438,33
Tierra (m)	3.749,53
Sendero (m)	-
Distancia (m)	5.187,86
Punto de inicio	Intersección vía verde - ctra. Cabra a Llanos de D. Juan
Punto de finalización	Camino de Borrallo (camino de Jarcas)
Tipo	Lineal
Existencia puntos de agua	Sí
Desnivel neto (m)	172
Desnivel acumulado subida (m)	272
Desnivel acumulado bajada (m)	99,9
Pendiente máxima	25,5 %, -21,3 %
Dificultad BTT	Media
Dificultad senderista	Media
Belleza paisajística	Alta
Paisajes	Olivares, matorral mediterráneo, terrenos lomas
Estado caminos	Bueno
Observaciones estado de caminos	Al finalizar el camino de la Sauzadilla encontramos un tramos con el trazado más difuminado debido al arado de los olivares.
Usos	Senderismo, BTT, equitación, tracking
Cota máxima (m)	673
Cota mínima (m)	501
Espacios Natural Protegidos	PN Sierras Subbéticas: bordea el límite de este espacio natural protegido
Hoja topográfica (1:25.000)	O989-1 (Cabra)



## PLANO GENERAL Y PERFIL

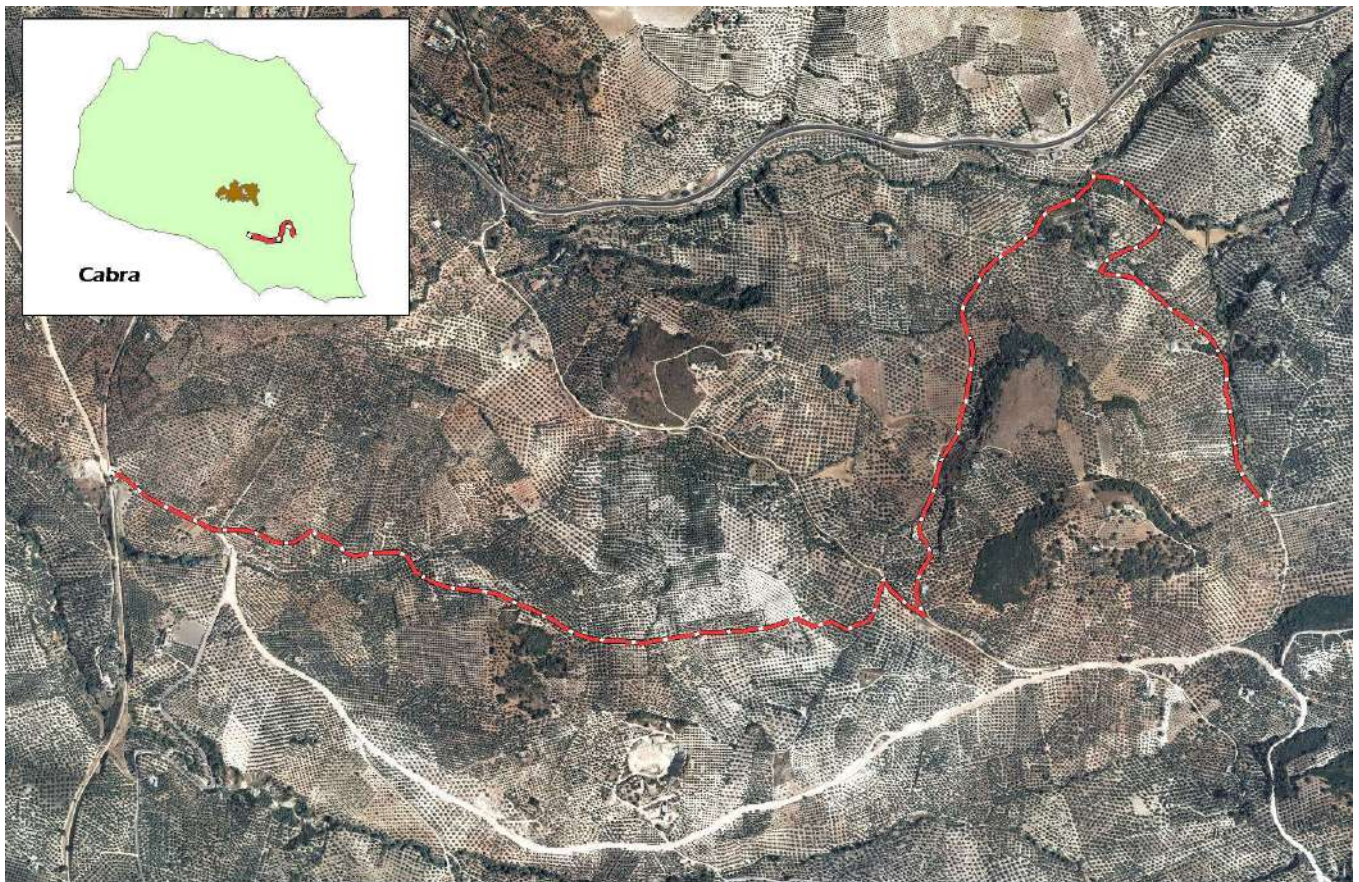

**Ruta 12. Vereda de Castellar**

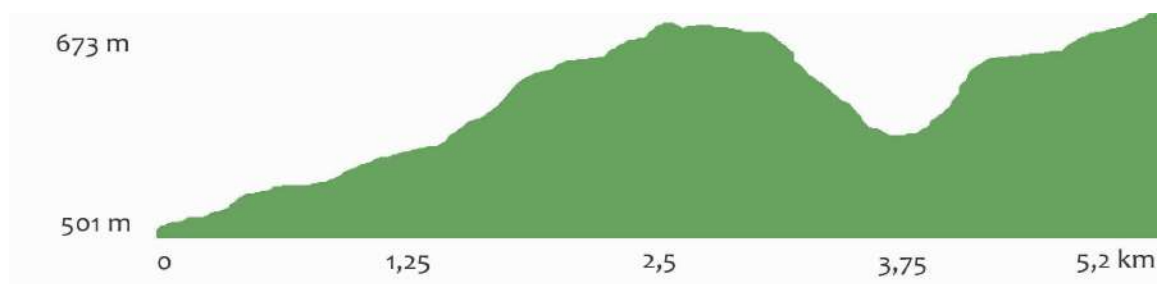



## CAMINOS PÚBLICOS

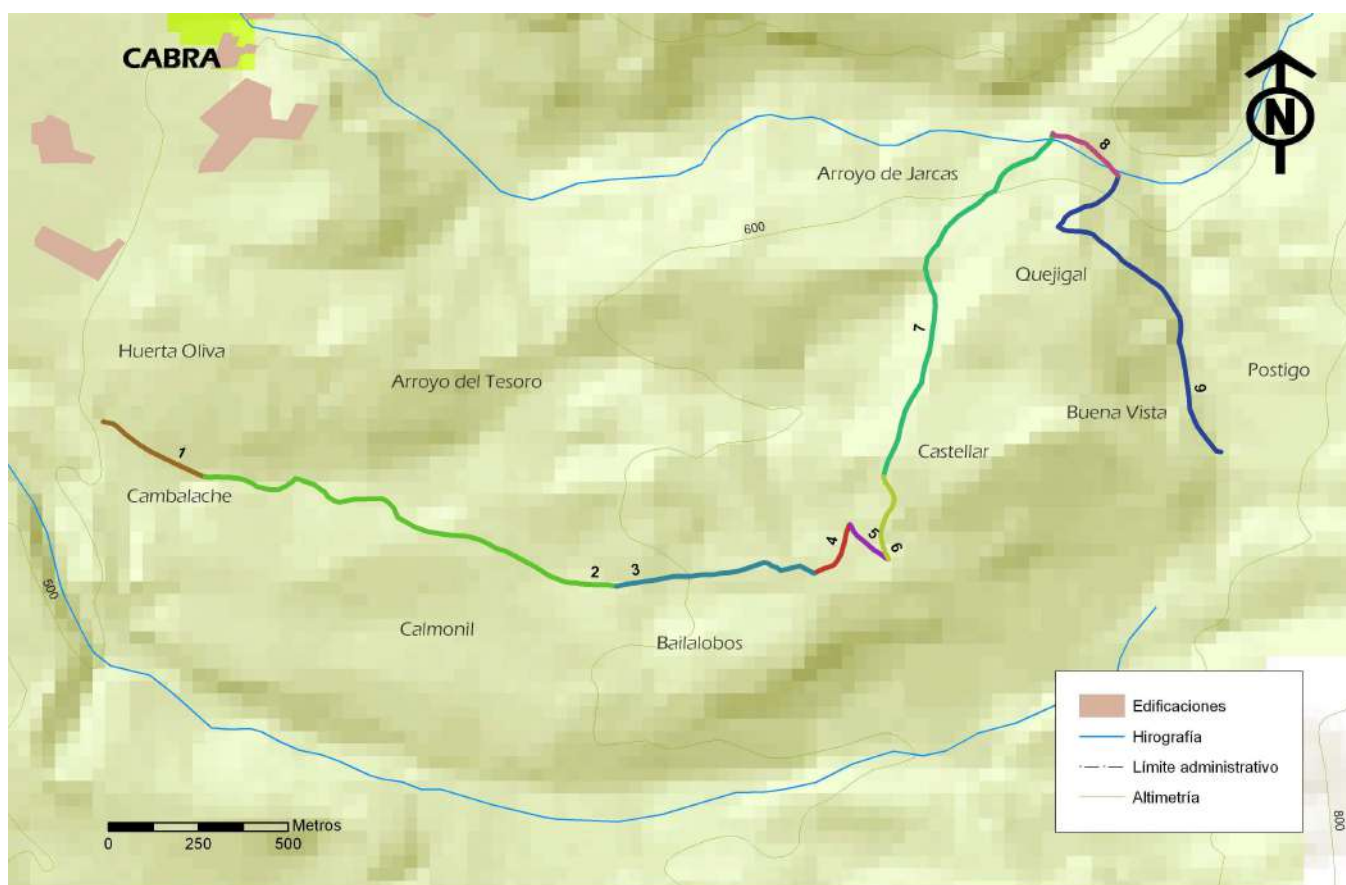

**Ruta 12. Vereda del Castellar**

Identificador	Longitud (m)	Caminos públicos
1	326,55984772700	ctra. Cabra a Llanos de Don Juan
2	1247,94634636000	senda de la Sauzadilla
3	580,17948601200	camino particular
4	172,86608766900	vereda de Bailalobos
5	149,47640139100	camino de Gaena (camino del Tesoro)
6	250,45269793500	camino particular
7	1153,89058426000	vereda de Castellar
8	223,17690539900	camino sin nombre
9	1083,31088495000	camino particular

## TIPOS DE TERRENOS

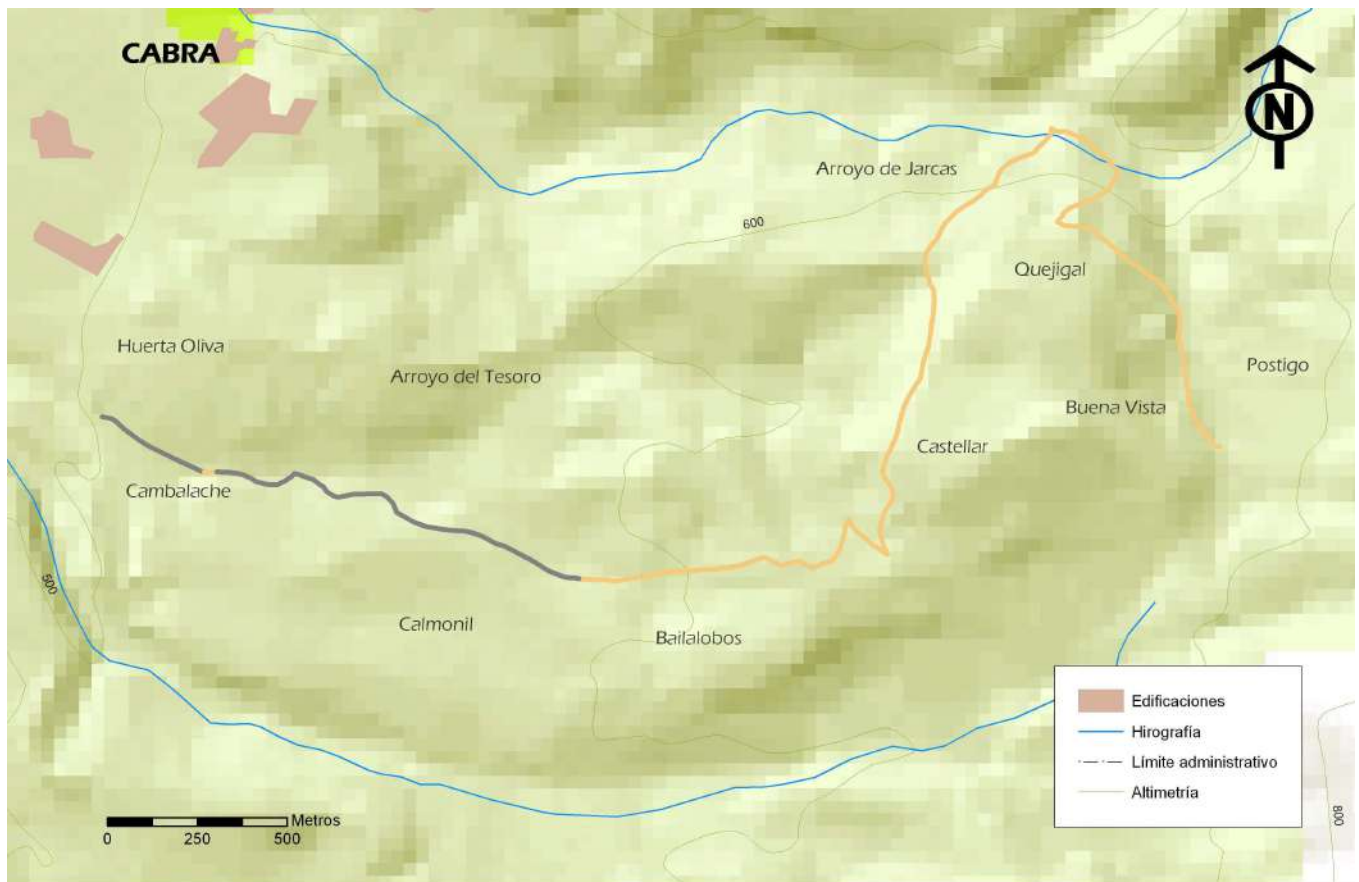

**Ruta 12. Vereda del Castellar**

Tramos	Tipo de terreno	Longitud (m)
1	asfalto	326,56
2	tierra	34,65
3	asfalto	1.111,77
4	tierra	3.714,88

## INTERSECCIONES Y PUNTOS DE INTERÉS

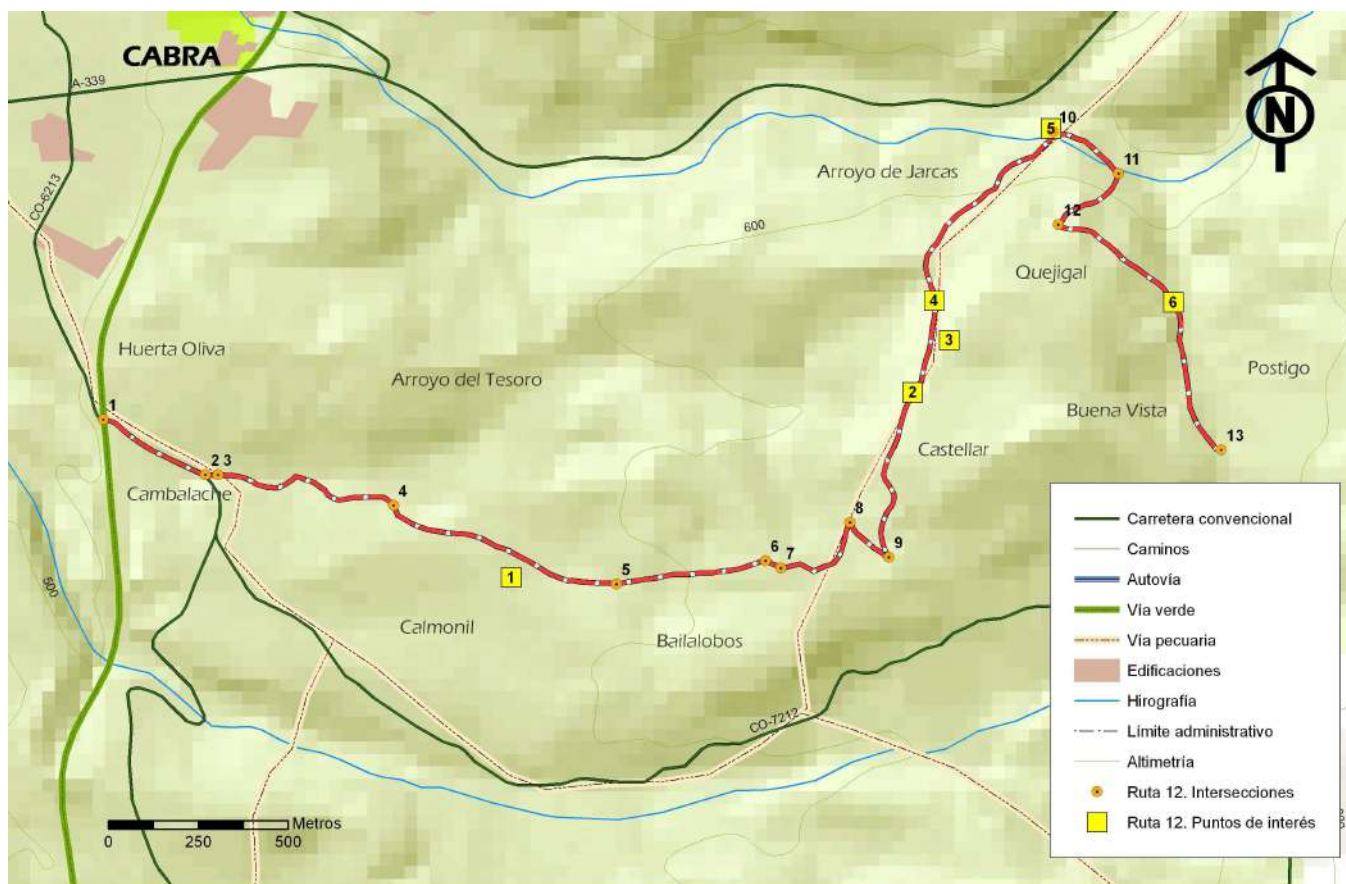

**Ruta 12. Vereda del Castellar**

Punto de interés	Nombre	Tipología	Descripción
1	Bosquetes isla	Flora	pequeñas formaciones boscosas que aún persisten dentro de un continuo de olivar donde podemos observar una representación de la flora autóctona de la zona.
2	Fuente de Castellar	Etnografía	pequeña fuente con un pequeño pilar situada en la vereda de Castellar y que desde antaño es utilizada para abreviar el ganado que por esta vía de comunicación circulaba
3	Encinares	Flora	en las estribaciones próximas a la vereda de Castellar encontramos un característico manchón de encinas ocupando las laderas que la orografía no ha permitido incorporar al olivar
4	Vistas del ppcacho	Paisaje	el punto más alto de la vereda de Castellar y toda la bajada hacia el arroyo de Jarcas ofrece unas panorámicas inmejorables del Picacho de Cabra y la Ermita de la Virgen de la Sierra
5	Junta de los ríos	Hidrografía	en este punto confluyen los arroyos de Jarcas, los Pozos y Postigo, aunándose tanto la vegetación natural como el

			aprovechamiento del agua para cultivos hortofrutícolas
6	El Quejigal	Flora	interesante bosque de quejigos que llegan, incluso, a cubrir el camino entrelazando sus copas

## TOPOGUÍA

Intersección	Nombre	Dirección	Observaciones	Distancia (m)	Distancia acumulada (m)
1	vía verde - ctra. Cibra a Llanos de Don Juan	inicio	abandonamos la vía verde y nos dirigimos por la carretera en dirección a los Llanos de Don Juan	0,00	0,00
2	ctr. Cibra a los Llanos de Don Juan - senda de la Sauzadilla	izquierda	abandonamos la carretera y tomamos la salida de tierra a la izquierda	332,78	332,78
3	senda de la Sauzadilla - carriles olivereros	recto	continuamos nuestra marcha por el camino hormigonado	28,43	361,21
4	senda de la Sauzadilla - camino particular	recto	seguimos por el camino hormigonado	535,04	896,25
5	senda de la Sauzadilla - camino particular	recto	la senda de la Sauzadilla torna a la derecha siguiendo una acequia y nosotros continuamos recto adentrándonos en un carril oliverero. A pesar de que se pueda perder el trazado momentáneamente, seguiremos ascendiendo	678,26	1574,51
6	camino particular - camino particular	derecha	al coronar la pequeña loma se intersecta con otro carril oliverero el cual tomaremos a la derecha durante unos metros	422,81	1997,31
7	camino particular - camino particular	izquierda	a los pocos metros del cruce anterior giramos a la izquierda descendiendo de la loma por otro carril. Este mismo carril, sin desviarnos, coincidirá más adelante con el trazado de la vereda de Bailalobos	48,89	2.046,21
8	vereda de Bailalobos - camino del Tesoro	derecha	la vereda desemboca en un carril de tierra, la cual tomaremos a la derecha	281,35	2.327,55



9	camino del Tesoro – vereda de Castellar	izquierda	tomamos un camino señalizado como particular que nos llevará hasta la vereda de Castellar. Tenemos que coger este tramo privado al estar perdida la entrada a la vereda de Castellar desde el camino del Tesoro	149,48	2.477,03
10	vereda de Castellar – camino sin nombre	derecha	nos desviamos de la vereda de Castellar por un camino que, procedente de la gasolinera de Los Pelaos, se dirige hacia las Huertas de Jarcas	1404,34	3.881,37
11	camino sin nombre – camino particular	derecha	como tramo opcional para conectar con el camino de Jarcas, podemos desviarnos a la derecha ascendiendo al paraje del Quejigar	223,18	4.104,55
12	camino particular – camino particular	izquierda	al llegar a las inmediaciones de un cortijo y dejar de ascender, giramos a la izquierda	232,12	4.336,67
13	camino particular – camino de Borrallo	final	el camino desemboca en el camino de Borrallo, también conocido como de Jarcas. En este punto nos encontraremos una cadena	851,19	5.187,86









## RUTA 13: CAMINO DEL LLANO MADERO



### DESCRIPCIÓN:

El camino del Llano Madero es una de las grandes vías de comunicación rural del municipio de Cabra. Parte del casco urbano de la localidad, cercano al puente Mojardín, al cementerio de San José y junto a una fuente que, conocida como la del Prado de Rute, es parada habitual de aquellos que acuden a visitar el cementerio andando. Desde aquí, alejándonos de las cercanas huertas de la localidad, nos adentraremos en pleno olivar egabrense. Son muchos los parajes que atraviesa y muchas las fincas a las que da acceso esta vía, tanto es así que en gran parte de su recorrido se

encuentra asfaltada. Parajes como el ya nombrado Prado de Rute, la Laguna de San Cristóbal, El Campillo y el arroyo Alamedal muestran la variedad de paisajes y ecosistemas que abarca.

Una vez finalizado el camino del Llano Madero la ruta conecta con la vía verde mediante el camino de la Cruz de la Mujer. Esta vía de comunicación ha sido, a lo largo del tiempo, de gran importancia en Cabra, comunicando nuestro municipio con la vecina localidad de Lucena. Sin embargo, el desuso, la existencia de otras vías con mejor acceso y más rápido, así como la evolución de accidentes orográficos, como arroyos

cada vez más encajados, han provocado su desaparición en muchos de sus tramos.

La vuelta, una vez abandonada la vía verde, se realiza por el camino de San Cristóbal, coincidente con la antigua vereda de Gaena, para volver al punto

de partida después de un agradable paseo por algunos de los parques, sin los cuales, sería difícil comprender la historia e idiosincrasia de la vida de los y las egabrenses.

## FICHA RESUMEN

Rutas	13
Nombre	Camino del Llano Madero
Nº Caminos Públicos	5
Asfalto (m)	3.728,52
Tierra (m)	4542,23
Sendero (m)	-
Distancia (m)	8.270,75
Punto de inicio	Camino del Llano Madero - ctra. Cibra a Llanos de D. Juan
Punto de finalización	Camino del Llano Madero - ctra. Cibra a Llanos de D. Juan
Tipo	Circular
Existencia puntos de agua	Sí
Desnivel neto (m)	81
Desnivel acumulado subida (m)	132
Desnivel acumulado bajada (m)	111
Pendiente máxima	11,7 %, -12,5 %
Dificultad BTT	Baja
Dificultad senderista	Baja
Belleza paisajística	Media
Paisajes	Oliveros, terrenos alomados y vistas sobre sierras calizas
Estado caminos	Bueno
Observaciones estado de caminos	Pequeño tramo donde incrementar la atención entre el camino del Llano Madero y la Vía Verde, por estar el camino más difuminado entre los olivos.
Usos	Senderismo, BTT, equitación, tracking
Cota máxima (m)	519
Cota mínima (m)	438
Espacios Natural Protegidos	-
Hoja topográfica (1:25.000)	0989-1 (Cibra)



## PLANO GENERAL Y PERFIL:

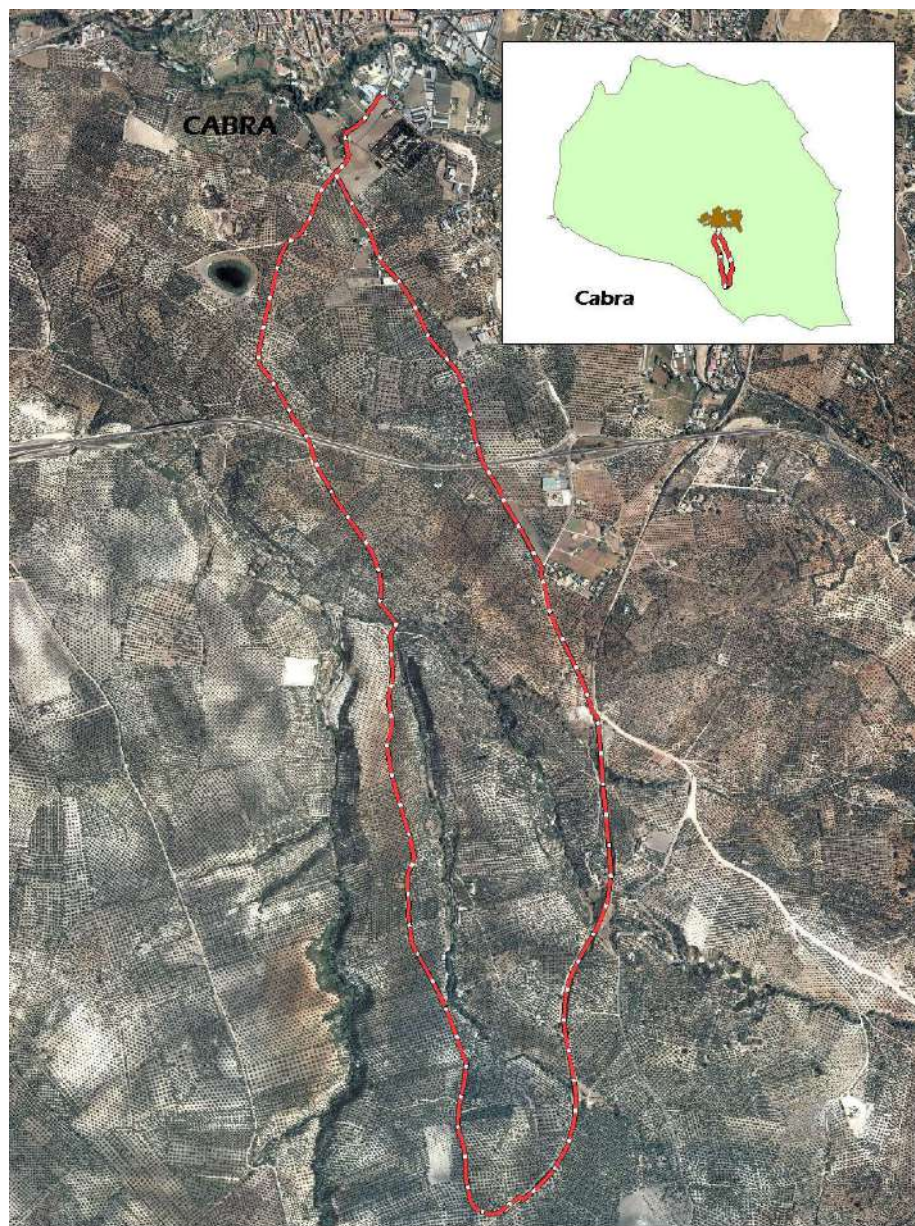

Ruta 13. Camino del Llano Madero

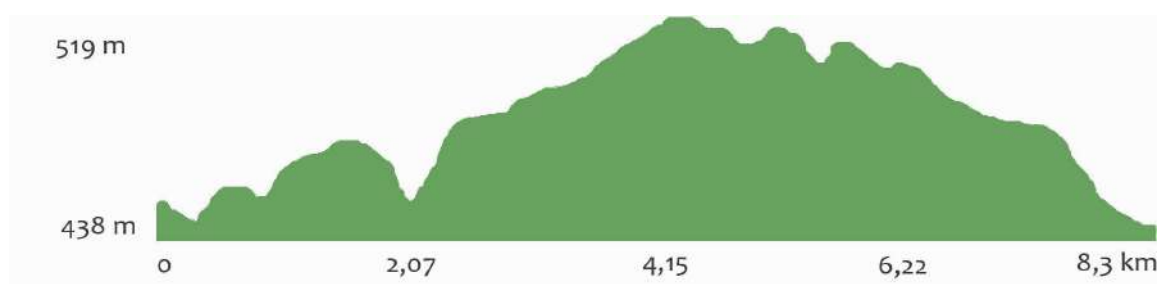



## CAMINOS PÚBLICOS

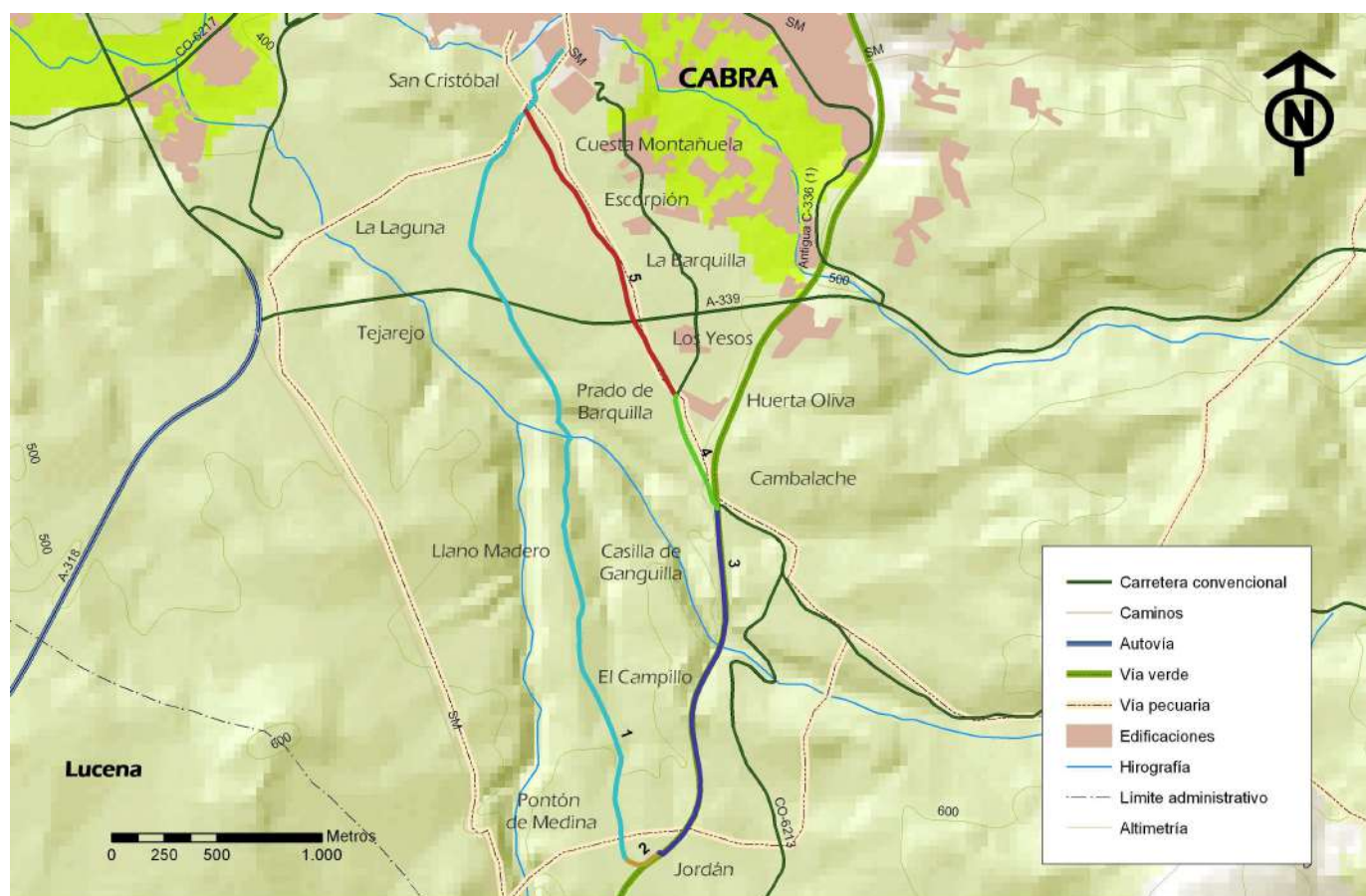

**Ruta 13. Camino del Llano Madero**

Identificador	Caminos públicos	Longitud (m)
1	camino del Llano Madero	4.209,40
2	camino de la Cruz de la Mujer	177,41
3	vía verde	1.760,07
4	ctra. de Cabra a Llanos de Don Juan	574,99
5	camino de San Cristóbal	1.548,88

## TIPO DE TERRENO:

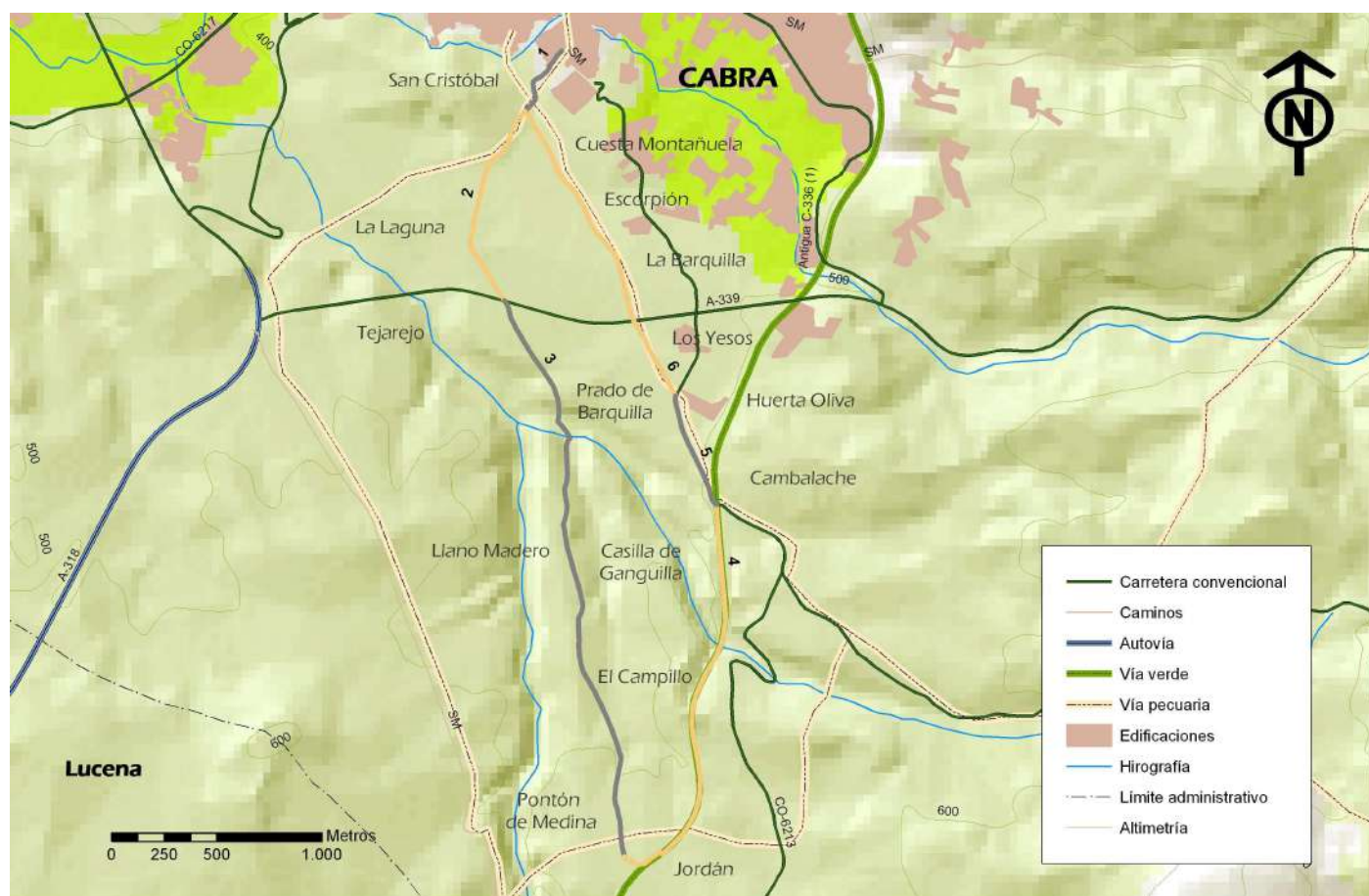

**Ruta 13. Camino del Llano Madero**

Tramos	Distancia (m)	Tipo de terreno
1	363,73	asfalto
2	1.018,26	tierra
3	2.807,11	asfalto
4	1.973,52	tierra
5	557,69	asfalto
6	1.550,45	tierra



## INTERSECCIONES Y PUNTOS DE INTERÉS

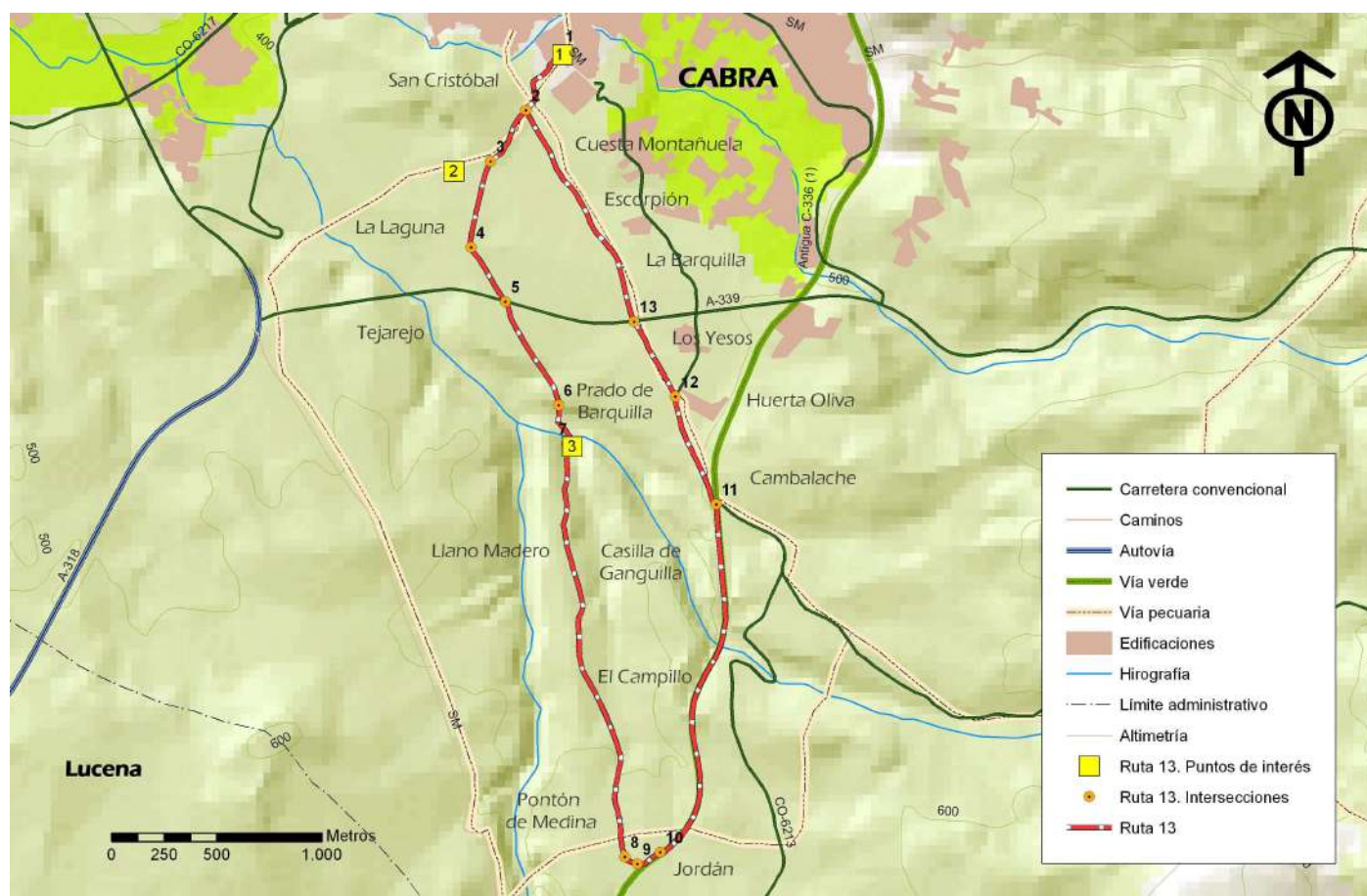

**Ruta 13. Camino del Llano Madero**

Puntos de interés	Nombre	Tipología	Descripción
1	Fuente del Prado de Rute	Etnografía	Fuente situada en la confluencia de caminos a la salida del casco urbano empleada actualmente para ofrecer agua a las personas que acuden al cementerio andando. Antiguamente estas fuentes eran aprovechadas para el ganado
2	Laguna de San Cristóbal	Hidrografía	Laguna situada en una pequeña cuenca endorreica que se nutre del agua de escorrentía que cae en ella. Destaca por la avifauna que encuentra en ella refugio para beber o aparearse
3	Junta de los arroyos	Hidrografía	Punto de confluencia de los arroyos del Pontoncillo y de los Yesos, donde se mantiene un interesante conjunto de vegetación propia de ribera.



# TOPOGUÍA:

Intersecciones	Nombre	Dirección	Observaciones	Distancia (m)	Distancia acumulada (m)
1	inicio ctra. Cabra a Llanos de Don Juan - camino Llano Madero	derecha	nos desviamos de la ctra, que se dirige al cementerio en la intersección con el camino hacia el conocido como Prado de Rute	0,00	0,00
2	camino del Llano Madero - camino de San Cristóbal	recto	continuamos recto por el camino del Llano Madero al llegar al diseminado	365,91	365,91
3	camino del Llano Madero - camino de la Laguna	recto	continuamos recto sin desviarnos	305,64	671,55
4	camino del Llano Madero - cuesta del duro	recto	continuamos recto sin desviarnos	396,68	1.068,23
5	camino del Llano Madero - ctra. Cabra - Priego de Córdoba	recto	atavesamos con precaución la carretera	317,60	1385,84
6	camino del Llano Madero - camino particular	recto	al iniciar la bajada al arroyo de Pontoncillos dejamos a la izquierda un camino particular de tierra	555,16	1940,99
7	camino del Llano Madero - camino del Campillo	recto	una vez pasado el puente del arroyo del Pontoncillo en la confluencia con el arroyo de los Yesos seguimos recto en el cruce	209,51	2.150,50
8	camino del Llano Madero - camino de la Cruz de la Mujer	izquierda	al finalizar el camino asfaltado del Llano Madero deberemos girar a la izquierda en busca de la vía verde, no obstante antes tomaremos un tramo de camino	2.038,59	4.189,10
9	camino de la Cruz de la Mujer - camino de la Cruz de la Mujer	izquierda	el acceso a este camino se encuentra dividido en varias calles del olivar, de ahí que existan dos cruces muy próximos para tomar el mismo camino	78,77	4.267,87
10	camino de la Cruz de la Mujer - vía verde	izquierda	tomamos la vía verde a la izquierda en dirección hacia Cabra	106,83	4.374,70
11	vía verde - ctra. de Cabra a	izquierda	tomamos un tramo de carretera por el arcén	1.779,79	6.154,49

	Llanos de Don Juan		izquierdo extremando las precauciones		
12	ctra. Cabra a Llanos de Don Juan - camino de San Cristóbal	izquierda	abandonamos la carretera y cogemos el camino de tierra que se abre a la izquierda	563,19	6.717,69
13	camino de San Cristóbal - ctra. Cabra a Priego de Córdoba	recto	seguimos recto cruzando la carretera, extremamos las precauciones	429,68	7.147,37

		
INTERSECCIÓN 1	INTERSECCIÓN 2	INTERSECCIÓN 3
		
INTERSECCIÓN 4	INTERSECCIÓN 5	INTERSECCIÓN 6
		
INTERSECCIÓN 7	INTERSECCIÓN 8	INTERSECCIÓN 9
		
INTERSECCIÓN 10	INTERSECCIÓN 11	INTERSECCIÓN 12
		
INTERSECCIÓN 13		

## RUTA 14: VEREDA DE LA GAÑANA



Cerrillo de los Conejos. Camino del Llano Seas

### DESCRIPCIÓN

Ruta que nos llevará a conocer algunos de los caminos ganaderos más importantes de Cabra, ya que se localiza en la confluencia de varios de los itinerarios que antaño eran frecuentados para trasladar al ganado hacia pueblos cercanos con el objeto de venderlos. Así mismo, estas veredas y cordeles también servían como conexión entre las diferentes zonas de pasto y los grandes cortijos.

Iniciaremos nuestro camino en la vía verde, tomando el camino en dirección a la Sima de Cabra, uno de los hitos geológicos más importantes de las Sierras Subbéticas y, por extensión, de la región Andaluza. Una vez cercano a la antigua venta del Chorrón, nos desviaremos por el camino del Llano Seas, discurriendo por el conocido como Cerrillo de los Conejos a través de un interesante tramo de interés botánico

dada la profusa presencia de especies propias del bosque mediterráneo, ejerciendo de isla ecológica entre la abundante presencia del olivar.

Desde aquí cogeremos una sucesión de vías pecuarias que, conservando sus dimensiones originales, ejercen de auténticos corredores naturales entre la sierra y los campos de cultivo. La vereda del camino viejo de Baena y la vereda del Fresno, junto con otras que, aunque fuera de la ruta, confluyen en ella, aglutinan abundante vegetación natural que al no ser afectada por el tránsito de ganado se convierte en una fuente de vida florística y faunística, y un refugio donde cobijarse de los peligros que amenazan en los campos de cultivo.

La vuelta hacia Cabra se realiza a través de la vereda de la Gañana, la vía pecuaria más larga de la ruta y cuya denominación, por este motivo, le da nombre..



A lo largo de la misma, tendremos la ocasión de pasar muy próximos a la fuente de la Gañana, cruzar el arroyo de la Rata, y visitar la Cruz de la Nava del Abad, también conocida como Cruz de la Benabá o Cruz del Ben-Abad. Este tipo de cruces, llamadas de humillación o de término, suelen estar ubicadas en cruces de caminos, siendo en este caso objeto de numerosas tradiciones que intentan dar explicación a su construcción, la cual se atribuye desde a príncipes musulmanes, monjes arrepentidos o guerreros árabes.

El último tramo nos llevará al conocido paraje de la Fuente de las Piedras, de importancia por su nacimiento, con constituir un descansadero para el ganado y por ser un enclave muy empleado por la población para el esparcimiento en contacto con la naturaleza.

Antes de llegar al punto de partida, tendremos ocasión de visitar algunas de las huertas que han hecho famosa a la localidad de Cabra, en este caso en el paraje del Cerrillo de la Horca, justo a la finalización de la Senda de En medio.

#### FICHA TÉCNICA:

Rutas	14
Nombre	Vereda de la Gañana
Nº Caminos Públicos	11
Asfalto (m)	3.556,03
Tierra (m)	5.614,67
Sendero (m)	2.524,13
Distancia (m)	11.694,83
Punto de inicio	Vía verde - camino de la Sima
Punto de finalización	Vía verde - camino de la Sima
Tipo	Circular
Existencia puntos de agua	No
Desnivel neto (m)	157
Desnivel acumulado subida (m)	256
Desnivel acumulado bajada (m)	256
Pendiente máxima	13 %, 14,4 %
Dificultad BTT	Media
Dificultad senderista	Media
Belleza paisajística	Alta
Paisajes	Olivares, matorral mediterráneo, encinar, terrenos alomados.
Estado caminos	Regular - Bueno
Observaciones estado de caminos	Tramo de vereda en malas condiciones por desuso. En la vereda de la Gañana hay un tramo ocupado por una construcción e interceptado por un camino vecinal provocando un terraplén que obstaculiza el paso.
Usos	Senderismo, BTT, equitación, tracking
Cota máxima (m)	606
Cota mínima (m)	449
Espacios Natural Protegidos	PN Sierras Subbéticas
Hoja topográfica (1:25.000)	O989-1 (Cabra)

## PLANO GENERAL Y PERFIL:



Ruta 14. Vereda de la Gañana

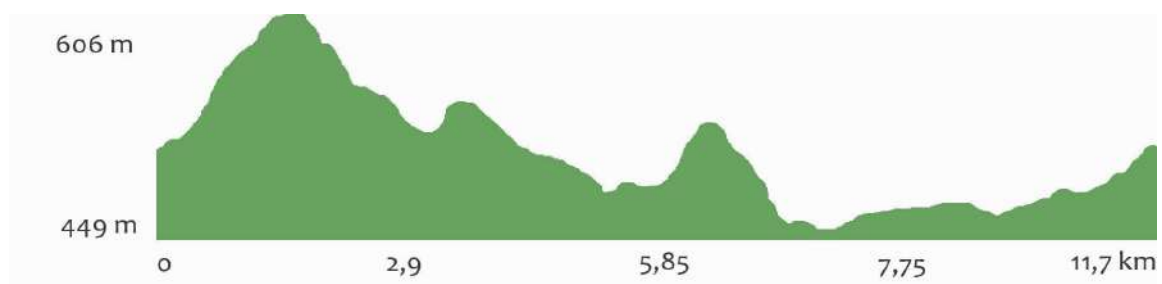



## CAMINOS PÚBLICOS:

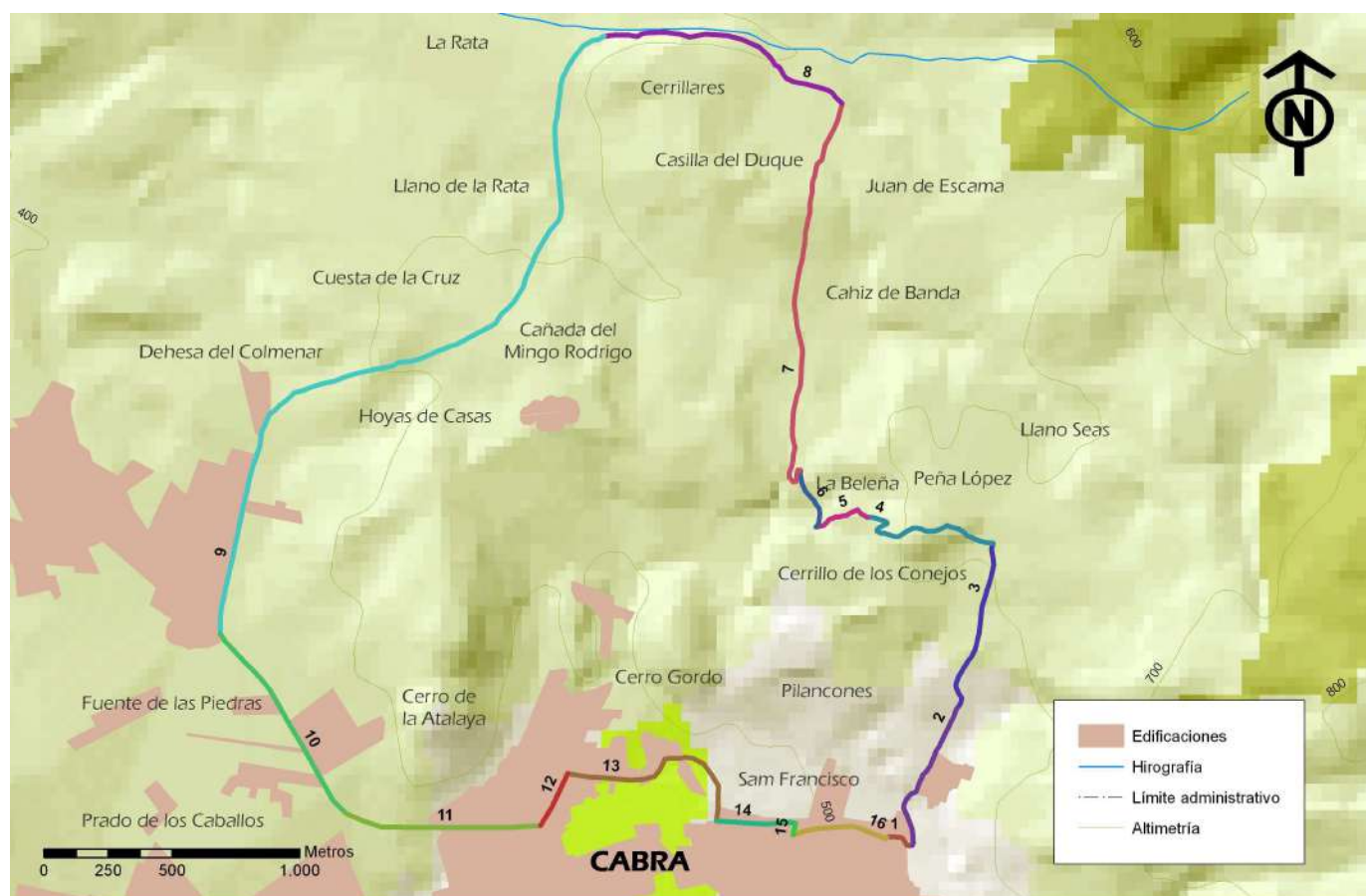

**Ruta 14. Vereda de la Gañana**

Identificador	Caminos públicos	Longitud (m)
1	acceso a la vía verde (camino sin nombre)	117,74
2	camino de la Sima	627,22
3	camino del Llano Seas	665,48
4	camino del Cerrillo del Conejo (camino particular)	628,12
5	camino de la Esperilla	225,79
6	antigua ctra. de Doña Mencía	248,34
7	vereda camino viejo de Baena	1.598,74
8	vereda del Fresno	1.028,14
9	vereda de la Gañana	3.136,32
10	ctra. del Junquillo	857,78
11	avda. Fuente de las Piedras	774,67
12	avda. de Belén	229,55
13	camino del Cerrillo de la Horca	821,36
14	calle Virgen de Lourdes	311,11
15	calle Nelson Mandela	46,15
16	avda. Andalucía	378,32



## TIPO DE TERRENO:

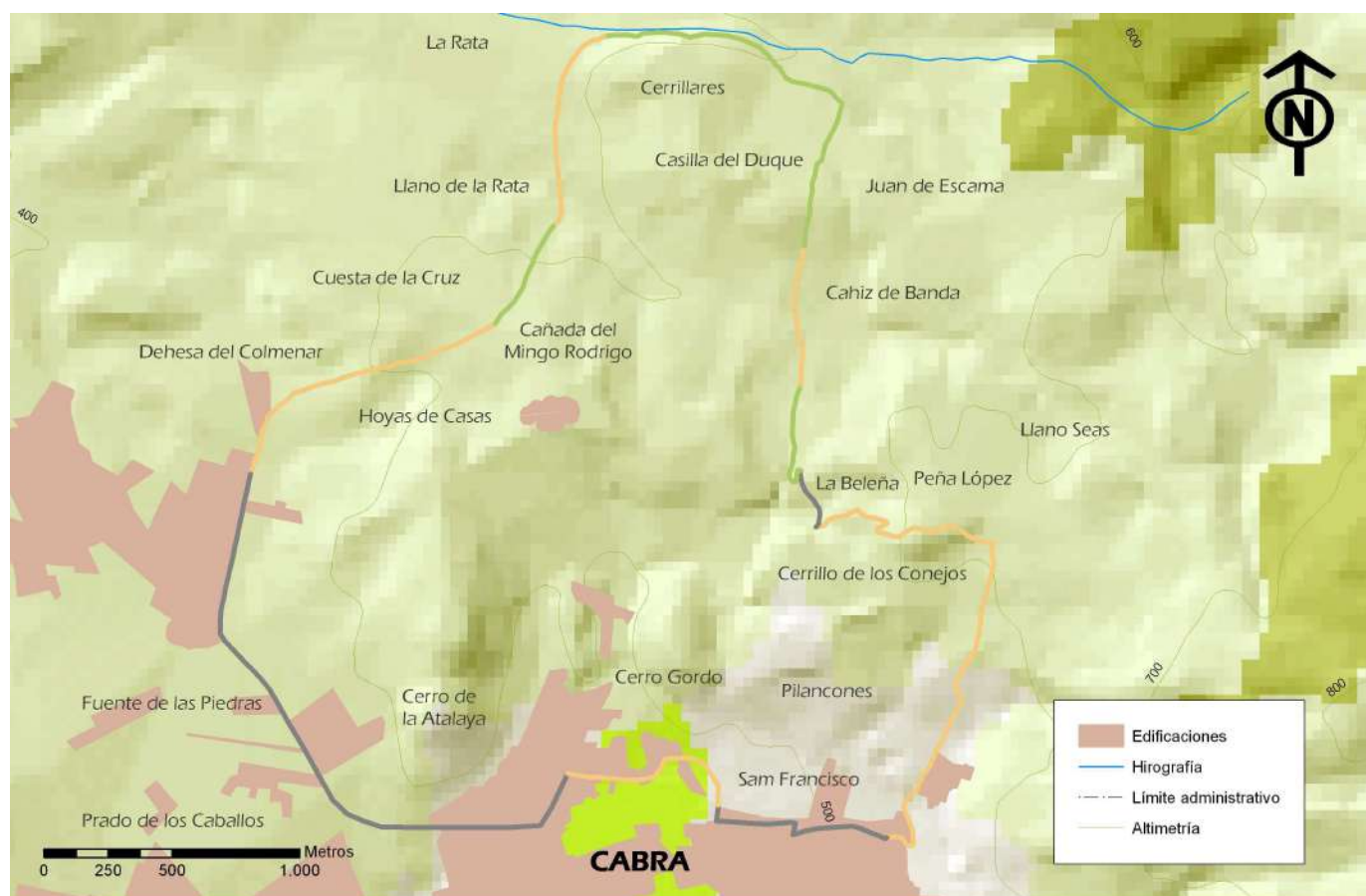

**Ruta 14. Vereda de la Gañana**

Tramos	Tipos	Longitud (m)
1	tierra	2.264,34
2	asfalto	248,34
3	sendero	459,42
4	tierra	550,28
5	sendero	1.617,18
6	tierra	837,26
7	sendero	447,53
8	tierra	1.213,15
9	asfalto	2.500,37
10	tierra	759,63
11	asfalto	797,31

## INTERSECCIONES Y PUNTOS DE INTERÉS

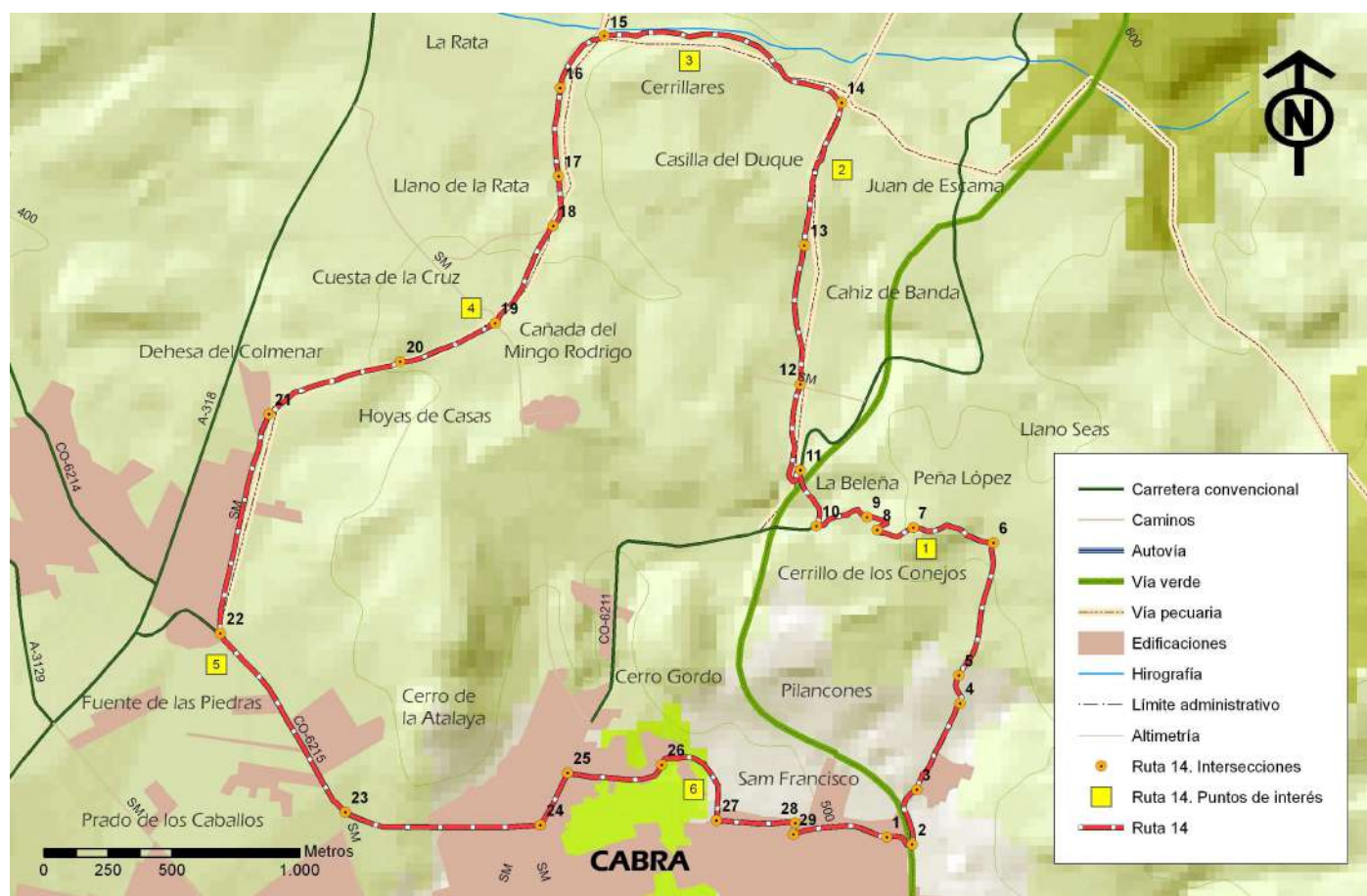

**Ruta 14. Vereda de la Gañana**

Puntos de interés	Nombre	Tipología	Descripción
1	Tramo de interés botánico	Flora	Tramo de encinar donde podemos encontrar una gran diversidad de especies propias del matorral y bosque mediterráneo. Jaras, madreselvas, encinas, coscojas, lentiscos, etc.
2	Vereda de carne	Flora	Esta antigua vereda de carne, que comunica Cabra con Baena, es un interesante punto para observar la función ecológica que realizan las vías pecuarias como corredores naturales de vegetación
3	Vereda del fresno	Flora	Vereda ocupada por una importante representación de ejemplares propios del matorral mediterráneo que ejerce como refugio para multitud de especies de fauna, sobretodo aves.
4	Cruz de la Benabá	Histórico	Esta cruz de término, propia de los cruces de caminos y situada a las afueras de los pueblos son muy comunes en toda Andalucía, no obstante, el origen de ésta está envuelto en numerosas leyendas. Sin duda, uno de los lugares más singulares de Cabra

5	Fuente de las Piedras	Etnográfico	Este emblemático lugar de Cabra es un apeadero y abrevadero de ganado situado en un paraje de gran belleza, en gran parte, por el nacimiento de agua que alberga. Es lugar de esparcimiento y ocio en la naturaleza de la población
6	Huertas de Cabra	Etnográfico	En las proximidades del paraje conocido como Cerrillo de la Horca encontramos unos interesantes ejemplos de huertas, muy extendidas y arraigadas por todo el municipio gracias a las tierras fértiles y abundante agua

## TOPOGUÍA

Intersección	Nombre	Dirección	Observaciones	Distancia (m)	Distancia acumulada (m)
1	c/ Santa Teresa de Jornet - acceso a vía verde	recto	accedemos a la vía verde	0,00	0,00
2	camino de la Sima - vía verde	recto	cruzamos la vía verde e inmediatamente giramos a la izquierda dejando al frente el camino viejo de la Ermita	117,74	117,74
3	camino de la Sima - camino sin nombre	izquierda	cogemos la bifurcación a la izquierda cruzando el arroyo del Chorrón	245,90	363,63
4	camino de la Sima - camino del Llano Seas	izquierda	tomamos la bifurcación a la izquierda dejando el camino de la Sima a la derecha	381,33	744,96
5	camino del Llano Seas - camino particular	recto	continuamos sin desviarnos	118,60	863,56
6	camino del Llano Seas - camino del Cerrillo de los Conejos	izquierda	nos adentramos en un bosque de vegetación natural	546,87	1410,44
7	camino del cerrillo de los conejos - camino particular	recto	seguimos sin desviarnos	335,34	1745,77
8	camino del cerrillo de los conejos - camino particular	derecha	pequeño rodeo para disfrutar de la vegetación natural de la zona con matorral mediterráneo y grandes encinas	156,49	1902,27
9	camino del cerrillo de los Conejos - camino de la Esperilla	recto	salimos del bosque de vegetación natural y nos dirigimos hacia la ctra. de Doña Mencía	136,29	2.038,56



10	camino de la Esperilla - antigua ctra. de Cabra a Doña Mencía	derecha	tomamos la carretera extremando las precauciones	225,79	2.264,34
11	antigua ctra. de Doña Mencía - Vereda del camino viejo de Baena	izquierda	abandonamos la carretera, cruzamos el puente sobre la vía verde y continuamos por la vereda descendiendo en dirección a la Casilla de la Mina	248,34	2.512,69
12	vereda del antiguo camino de Baena - partidor de la Cuesta de la Mina	recto	cruzamos el carril asfaltado y continuamos por la vereda	459,42	2.972,10
13	vereda del antiguo camino de Baena - camino particular	recto	continuamos por la vereda ascendiendo	550,28	3.522,39
14	vereda del antiguo camino de Baena - vereda del Fresno	izquierda	en la confluencia del camino de Baena con la vereda del Chorrillo y la vereda del Fresno, tomamos por esta última desviándonos a la izquierda	589,04	4.111,43
15	vereda del Fresno - vereda de la Gañana	izquierda	desembocamos en un camino de tierra que tomaremos a la izquierda	1.028,14	5.139,57
16	vereda de la Gañana - camino particular	recto	continuamos sin desviarnos	285,53	5.425,10
17	vereda de la Gañana - camino particular	recto	seguimos recto	348,06	5.773,16
18	vereda de la Gañana - camino vecinal	izquierda	continuamos por la vereda de la Gañana desviándonos a la izquierda una vez pasado el arroyo de la rata, adentrándonos en un grupo de casas diseminadas	203,67	5.976,83
19	vereda de la Gañana - antigua ctra. de Nueva Carteya	recto	cruzamos la carretera pasando por la conocida como cruz de la Benabá	447,53	6.424,36
20	vereda de la Gañana - camino de servidumbre	recto	deberemos de cruzar el camino de servidumbre salvando el desnivel creado en la cuneta y bordeando un edificio que ocupa parte del trazado de la vereda. Hay que tener precaución con los perros a pesar de estar atados	403,93	6.828,29

21	vereda de la Gañana - camino sin nombre	izquierda	el camino de la vereda de la Gañana continúa al desembocar en un amplio carril de tierra que da acceso a construcciones	564,63	7.392,92
22	vereda de la Gañana - ctra. del Junquillo	izquierda	una vez pasamos por la conocida como carretera o carril de PROMI, perteneciente a la vereda de la Gañana, llegamos a la Fuente de las Piedras y cogemos la ctra. a la izquierda	882,96	8.275,89
23	ctra. del Junquillo - Avda. Fuente de las piedras	recto	continuamos recto sin desviarnos	857,78	9.133,66
24	avda. Fuente de las Piedras - avda. de Belén	izquierda	en la rotonda tomamos la tercera salida	774,67	9.908,33
25	avda. de Belén - camino del cerrillo de la Horca	derecha	dejamos la carretera y tomamos un camino de tierra que se abre entre unas naves y una valla	229,55	10.137,88
26	camino del cerrillo de la Horca - camino del cerrillo de la Horca	recto	el camino se bifurca, nosotros continuamos recto por el tramo que no está asfaltado, marcado con una viga vertical que impide el paso a vehículos de motor	396,07	10.533,95
27	senda de en medio - calle V. de Lourdes	izquierda	nos adentramos en el casco urbano y tomamos la primera calle a la izquierda	425,29	10.959,24
28	calle Virgen de Lourdes - calle Nelson Mandela	derecha		311,11	11.270,35
29	calle Nelson Mandela - Avda. de Andalucía	izquierda		46,15	11.316,50



		
INTERSECCIÓN 7	INTERSECCIÓN 8	INTERSECCIÓN 9
		
INTERSECCIÓN 10	INTERSECCIÓN 11	INTERSECCIÓN 12
		
INTERSECCIÓN 13	INTERSECCIÓN 14	INTERSECCIÓN 15
		
INTERSECCIÓN 16	INTERSECCIÓN 17	INTERSECCIÓN 18
		
INTERSECCIÓN 19	INTERSECCIÓN 20	INTERSECCIÓN 21
		
INTERSECCIÓN 22	INTERSECCIÓN 23	INTERSECCIÓN 24
		
INTERSECCIÓN 25	INTERSECCIÓN 26	INTERSECCIÓN 27



		
INTERSECCIÓN 28	INTERSECCIÓN 29	



## RUTA 15: CAMINO DEL TÉRMINO, CABRA-LUCENA



Inmediaciones del Cortijo de los Naranjos. Camino del Término

### DESCRIPCIÓN:

Interesante camino al que se accede desde el conocido como camino de los Callejones, sirviendo, por tanto, de ruta anexa a la ruta de la Ermita de la Esperanza, incluida en la primera fase de este proyecto de Caminos de Cabra. Este recorrido permite conectar con el núcleo urbano de Lucena a través del antiguo camino de Castro del Río, o bien realizar un pequeño circular con base en el camino de los Callejones y rodeando el Cortijo de la Almenta.

Precisamente, uno de los principales motivos de interés de esta ruta es la visita de algunos de los cortijos de mayor dimensión de la zona y que se encuentran alejados de las principales vías de comunicación. Cortijos como los Naranjos, Almenta o Mataosos, se sitúan a pie de ruta destacando, no sólo las edificaciones

sino también elementos propios de la vida agrícola que, aún hoy, los mantiene activos.

Otro de los atractivos de este recorrido son las fabulosas panorámicas que desde el límite del término de Cabra, y ayudado por el desnivel que provocan las laderas propias de estos terrenos alomados, podemos observar de la mayor parte de la superficie del municipio. Los atardeceres en esta ruta con los últimos rayos de sol cayendo sobre las Sierras Subbéticas, un camino olvidado y los campos de olivos, en muchos casos, centenarios, salpicados por enormes encinas que ofrecen el contrapunto paisajístico, elevan sobremanera la belleza de este recorrido.

Siendo una de las zonas menos frecuentadas de Cabra, y siendo un camino cuyo acceso no es evidente,



merece la pena descubrirlo como una alternativa más a los recorridos habituales de los senderistas y corredores locales.

#### FICHA RESUMEN:

Rutas	15
Nombre	Camino del término, Cabra- Lucena
Nº Caminos Públicos	7
Asfalto (m)	-
Tierra (m)	5.930,11
Sendero (m)	-
Distancia (m)	5.930,11
Punto de inicio	Camino de los Callejones - Camino de Castro del Río
Punto de finalización	Camino de los Callejones - Camino de la Casa
Tipo	Semicircular (acoplado a ruta de la Ermita de la Esperanza)
Existencia puntos de agua	No
Desnivel neto (m)	77
Desnivel acumulado subida (m)	96
Desnivel acumulado bajada (m)	105
Pendiente máxima	9,2 %, -8,0 %
Dificultad BTT	Baja
Dificultad senderista	Baja
Belleza paisajística	Media
Paisajes	Olivares, matorral mediterráneo
Estado caminos	Regular - bueno
Observaciones estado de caminos	Tramo de camino particular poco marcado dependiendo de la época del año por el arado de los olivares
Usos	Senderismo, BTT, equitación, tracking
Cota máxima (m)	489
Cota mínima (m)	412
Espacios Natural Protegidos	-
Hoja topográfica (1:25.000)	O989-1 (Cabra)

## PLANO GENERAL Y PERFIL

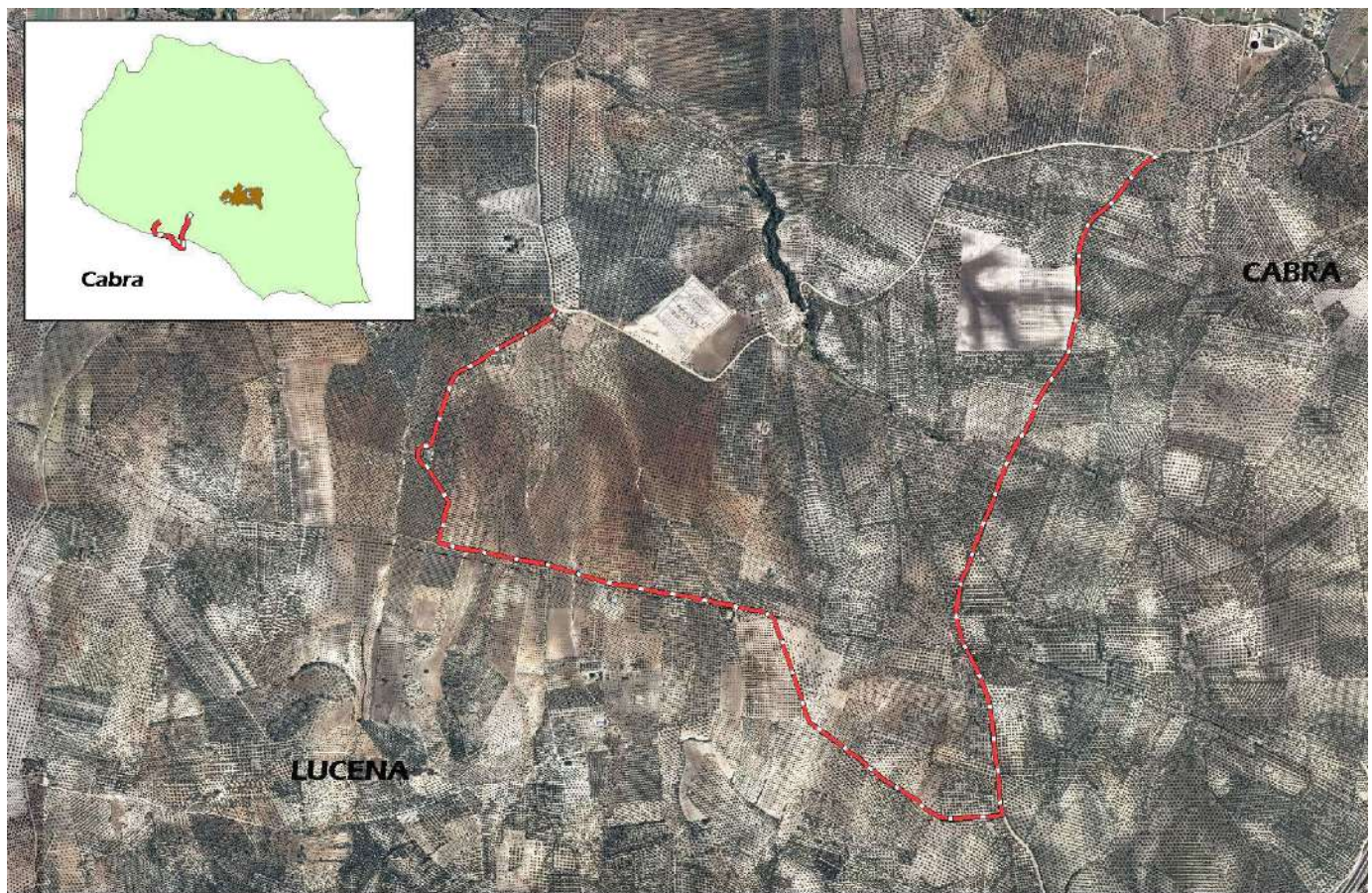

Ruta 15. Camino del Término. Cabra-Lucena

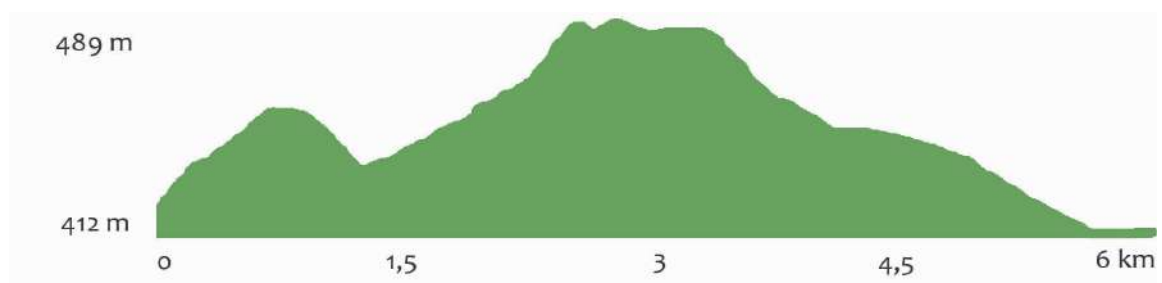

## CAMINOS PÚBLICOS



**Ruta 15. Camino del Término, Cabra - Lucena**

Identificador	Caminos públicos	Longitud (m)
1	camino de Castro del Río	2.499,37
2	camino de Álvarez (TM Lucena)	520,92
3	camino sin nombre (TM Lucena)	251,55
4	camino de Álvarez (TM Lucena)	385,39
5	camino del término	1.182,82
6	camino particular	339,76
7	carril de la casa	750,29



## TIPOS DE TERRENOS

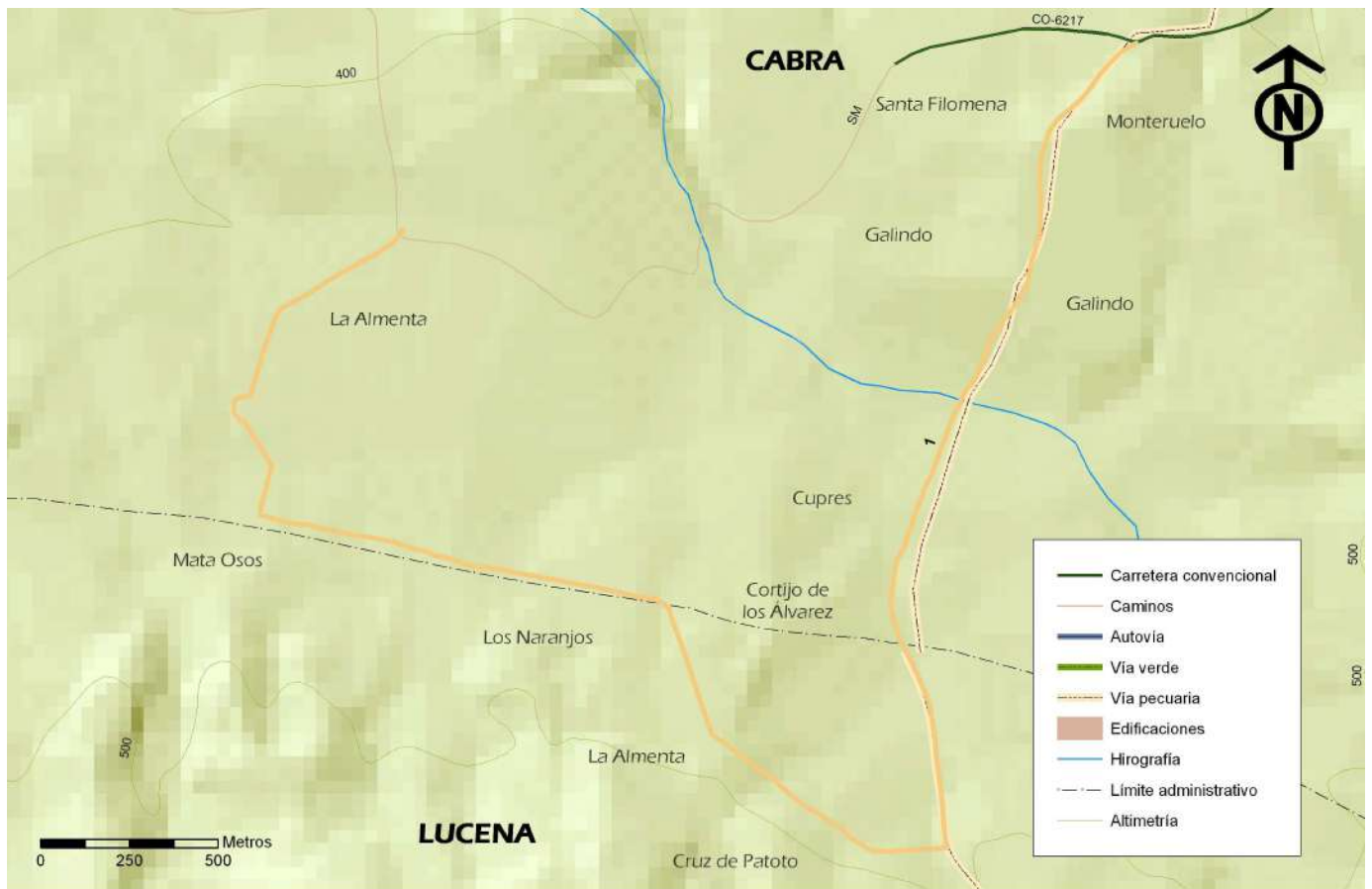

**Ruta 15. Camino del Término, Cabra - Lucena**

Tramos	Longitud (m)	Tipo de terreno
1	5.930,11	tierra

## INTERSECCIONES Y PUNTOS DE INTERÉS



**Ruta 15. Camino del Término, Cabra - Lucena**

Puntos de interés	Nombre	Tipología	Descripción
1	Vegetación natural en lindes	flora	Es interesante la presencia de vegetación natural, incluso de porte arbóreo, en las lindes de los caminos, favoreciendo la biodiversidad y aportando refugio a la fauna
2	Cortijo de los Naranjos	etnografía	Situado en el límite de los términos municipales de Cabra y Lucena, nos encontramos este cortijo de grandes dimensiones
3	Vistas de Monturque	paisaje	Desde este tramo del recorrido tenemos oportunidad de observar el casco urbano y el castillo de la vecina localidad de Monturque
4	Cortijo de Mataosos	etnografía	Cortijo de grandes dimensiones que tendremos oportunidad de observar en todo su perímetro al tener que rodearlo para continuar con nuestra ruta

## TOPOGUÍA:

Intersección	Nombre	Dirección	Observaciones	Distancia (m)	Distancia acumulada (m)
1	inicio. camino vecinal de los callejones - camino de Castro del Río	izquierda	iniciamos la ruta tomando el camino de tierra que parte a la derecha del camino asfaltado. Señal indicativa en dirección a Lucena	0	0
2	camino de Castro del Río - camino de Álvarez	derecha	después de un largo tramo de carril con numerosas entradas a olivares, abandonamos el camino amplio hacia el camino de Álvarez, dentro ya del término municipal de Lucena	2.499,37	2.499,37
3	camino de Álvarez - camino sin nombre	recto	dentro del término municipal de Lucena, el camino de Álvarez intersecta con un camino que desciende desde la izquierda. Nuestra trayectoria continúa recta por la linde, bordeando el terraplén	515,98	3.015,35
4	camino sin nombre - camino de Álvarez	derecha	descendemos por un camino marcado por el surco de un reguero originado por la escorrentía del agua	258,27	3.273,62
5	camino de Álvarez - camino del término	izquierda	finalizamos el descenso y tomamos el camino de la izquierda, marcado, a su inicio, por la presencia de una encina	375,82	3.649,44
6	camino del término - camino de la almenta	recto	llegamos al cortijo de los Naranjos y continuamos recto, a la derecha se abre un camino que se dirige al cortijo de la Almenta	150,95	3.800,39
7	camino del término - camino privado	derecha	una vez pasada una encina a pie del camino nos desviamos a la derecha por una carril olivarero que nos dirigirá al cortijo Mataosos	1.040,86	4.841,25
8	camino particular - carril de la casa	recto	llegados al cortijo de Mataosos deberemos seguir recto, bordeándolo	343,13	5.184,37
9	carril de la casa - camino particular	recto	seguimos recto sin desviarnos	605,96	5.790,34
10	carril de la casa - camino vecinal de los callejones	derecha	el camino desemboca en el camino asfaltado que abandonamos al iniciar la ruta. Tomándolo a la derecha volvemos al punto de partida. Este camino forma parte de la ruta de la Ermita de la Esperanza	139,77	5.930,11



		
INTERSECCIÓN 1	INTERSECCIÓN 2	INTERSECCIÓN 3
		
INTERSECCIÓN 4	INTERSECCIÓN 5	INTERSECCIÓN 6
		
INTERSECCIÓN 7	INTERSECCIÓN 8	INTERSECCIÓN 9

## RUTA 16: LAS VIÑAS



Cortijo de Barahona. Camino de Barahona a Olivillos

### DESCRIPCIÓN:

En las proximidades con el término municipal de Montilla, Cabra se impregna de los cultivos y actividades que caracterizan a este pueblo de la campiña cordobesa. Si de por sí nuestra localidad también tiene una gran tradición en el cultivo de la vid y la elaboración de vinos, en esta zona del noroeste egabrense se prodigan aún más este tipo de explotaciones, influido, claramente, por la presencia cercana de la localidad montillana.

Esta ruta, partiendo del cortijo de Añorón y la antigua vereda de la Gamonosa, se dirige hacia el arroyo de Río Frío, límite

físico que determina el término de los dos municipios, combinando, en un precioso mosaico de colores y formas, los verdes apagados de los olivos con los vivos y relucientes de las vides. A su vez, salpicados entre ambas masas dominantes, podemos observar algunos frutales de cáscara como nogales, almendros, etc., que, además de proporcionar un producto complementario a los cortijos de la zona, también son empleados como árboles de sombra aprovechando sus generosas y pobladas copas.

Este agradable paseo por la ribera del Río Frío y sus cultivos se complementa perfectamente a la vuelta con la visita a

dos cortijos de gran historia, Barahona y Olivillo. En ellos podremos observar elementos propios de labores agrícolas que no son fáciles de observar actualmente, como es el caso de canalizaciones de agua sobreelevadas o pozos artesianos a pie de camino.

Entre estas dos construcciones podremos descubrir el paraje de las Chorizas, donde aún se conservan restos de vegetación natural y donde se aglutina una interesante vida tanto vegetal como animal, pues es habitual poder observar en la zona el vuelo de rapaces sobre la zona, indicativo de la presencia de

alimento y de refugio para su descanso. Justo antes de entrar en el collado donde se concentra esta masa de vegetación autóctona, encontraremos la fuente de la Choriza con una pequeña alberca a sus pies que recoge el agua que de ella mana para su aprovechamiento agrícola.

El último tramo, en laderas que se orientan al sur, podremos disfrutar de unas fantásticas vistas sobre el municipio de Cabra y los fértiles terrenos agrícolas que lo jalonan.

#### FICHA TÉCNICA:

Rutas	16
Nombre	Ruta de las viñas
Nº Caminos Públicos	9
Asfalto (m)	3.837,13
Tierra (m)	5.973,75
Sendero (m)	-
Distancia (m)	9.810,88
Punto de inicio	Cortijo Añorón.
Punto de finalización	Cortijo Añorón
Tipo	Circular
Existencia puntos de agua	No
Desnivel neto (m)	169
Desnivel acumulado subida (m)	279
Desnivel acumulado bajada (m)	277
Pendiente máxima	18,0 %, 18,1 %
Dificultad BTT	Media
Dificultad senderista	Media
Belleza paisajística	Alta
Paisajes	Oliveros, matorral mediterráneo, terrenos alomados, viñas, vegetación de ribera
Estado caminos	Regular - Bueno
Observaciones estado de caminos	El camino de acceso al cortijo Barahona se encuentra en un pequeño tramo perdido por un olivar, en el cual deberemos seguir las rodadas de los vehículos
Usos	Senderismo, BTT, equitación, tracking
Cota máxima (m)	572
Cota mínima (m)	403
Espacios Natural Protegidos	No
Hoja topográfica [1:25.000]	O989-1 [Cabra], O966-4 [Aguilar de la Frontera]



## PLANO GENERAL Y PERFIL

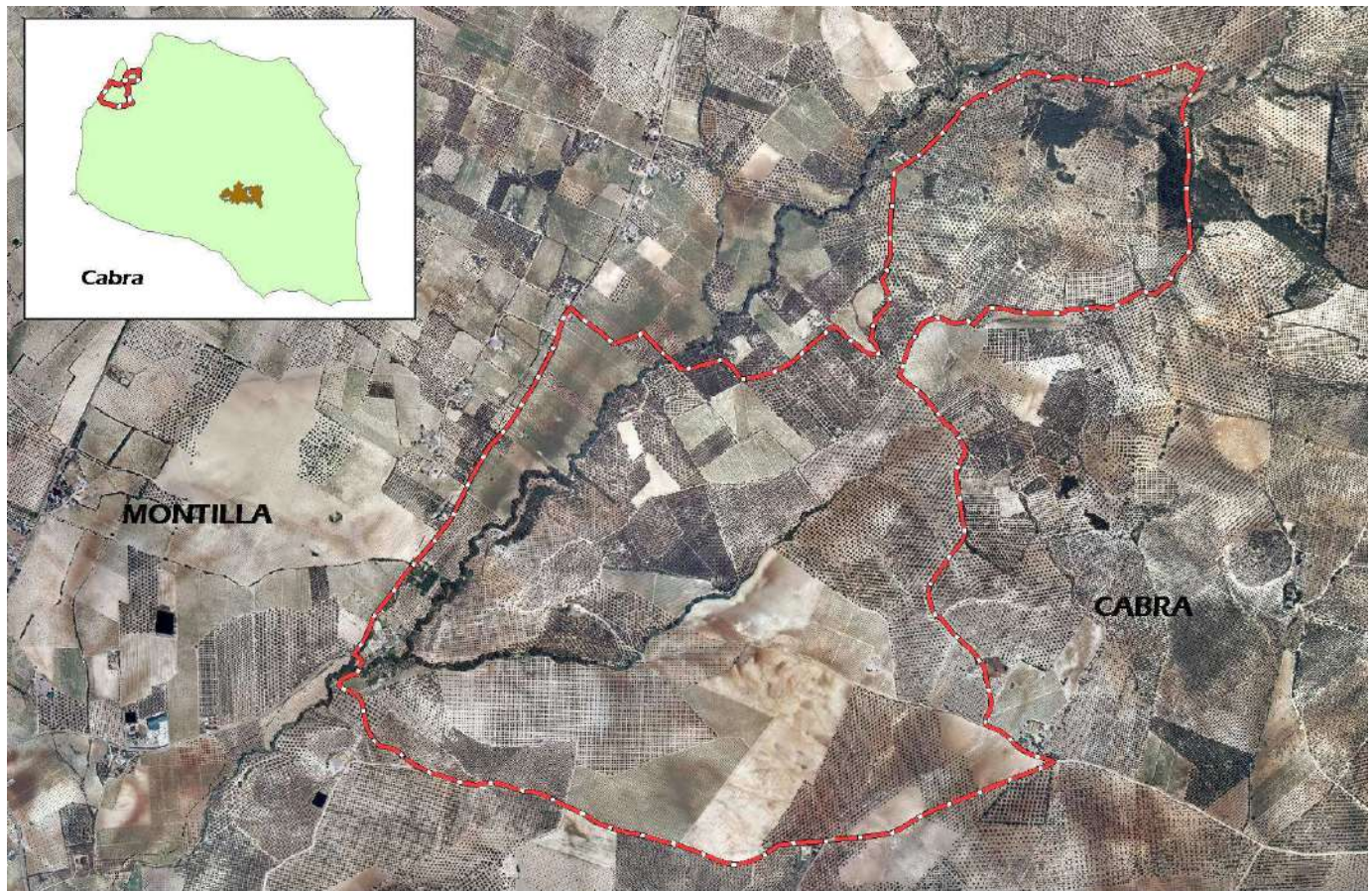

Ruta 16. Ruta de las viñas

## CAMINOS PÚBLICOS

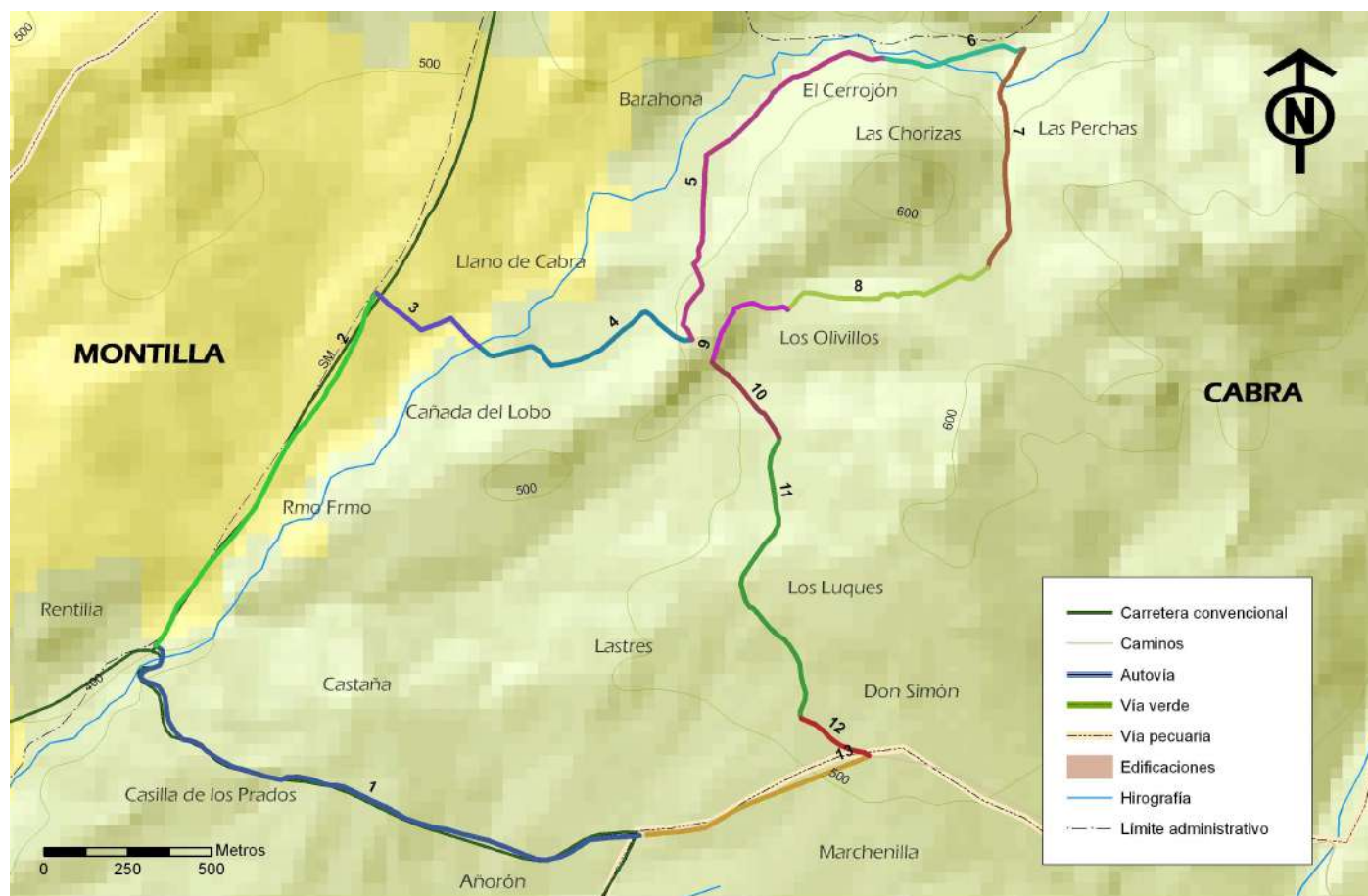

**Ruta 16. Ruta de las Viñas**

Identificador	Caminos públicos	Longitud (m)
1	camino de Montilla	1840,46
2	camino del Término	1251,09
3	camino sin nombre	399,19
4	camino particular	745,58
5	camino de Barahona de Olivilla a los Luques	1242,43
6	camino particular	426,52
7	camino de granados a Valdelomar	698,55
8	camino particular	656,12
9	camino sin nombre (de Olivillos)	343,83
10	camino de Barahona de Olivilla a los Luques	303,65
11	camino particular	954,76
12	camino a la posada de Rmo Frmo	235,94
13	camino de Montilla	712,76



## TIPO DE TERRENO

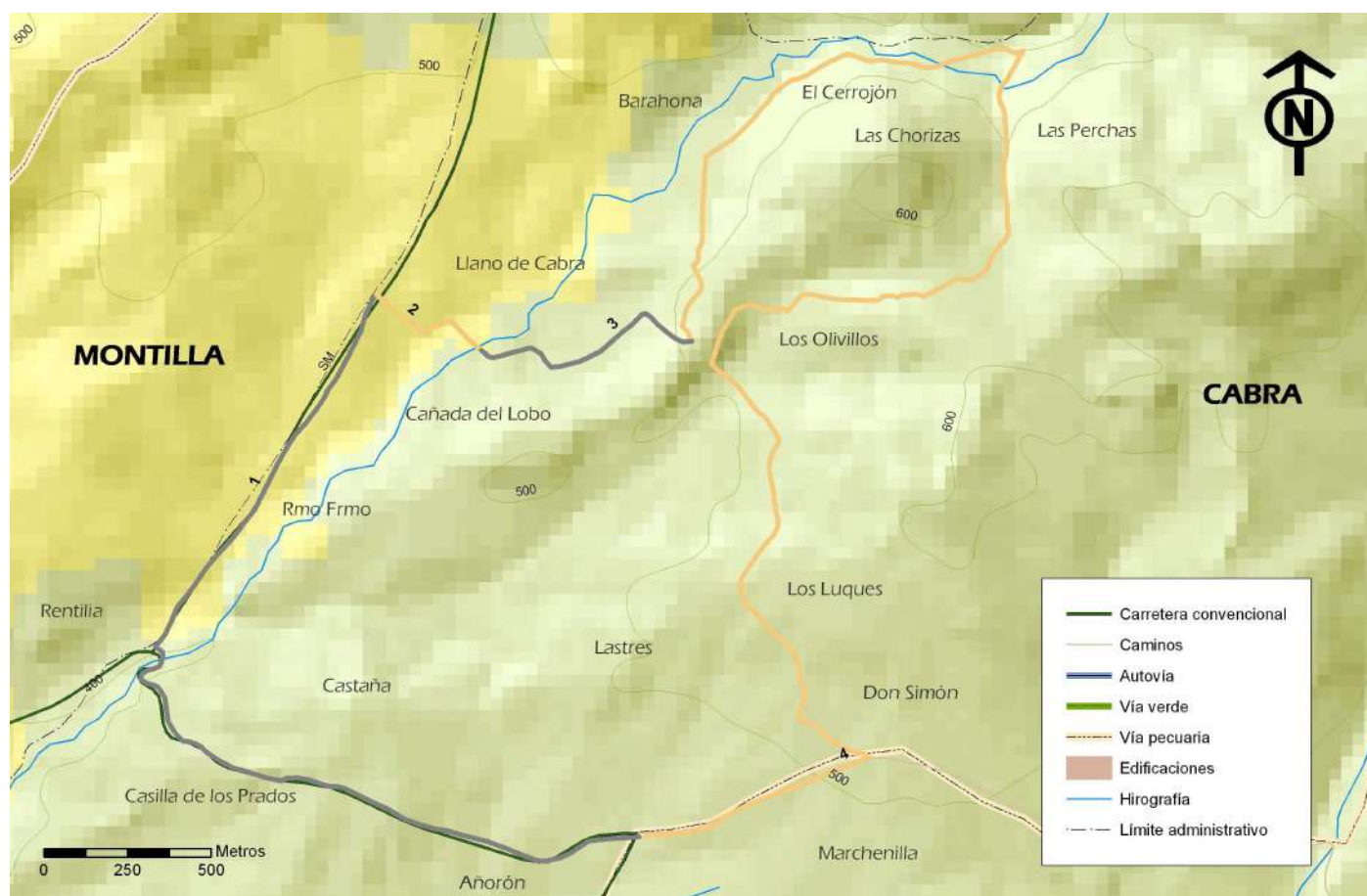

**Ruta 16. Ruta de las Viñas**

Tramo	Tipos	Longitud (m)
1	asfalto	3091,553080080000
2	tierra	399,189542370000
3	asfalto	745,584556584000
4	tierra	5574,557458460000



## INTERSECCIONES Y PUNTOS DE INTERÉS

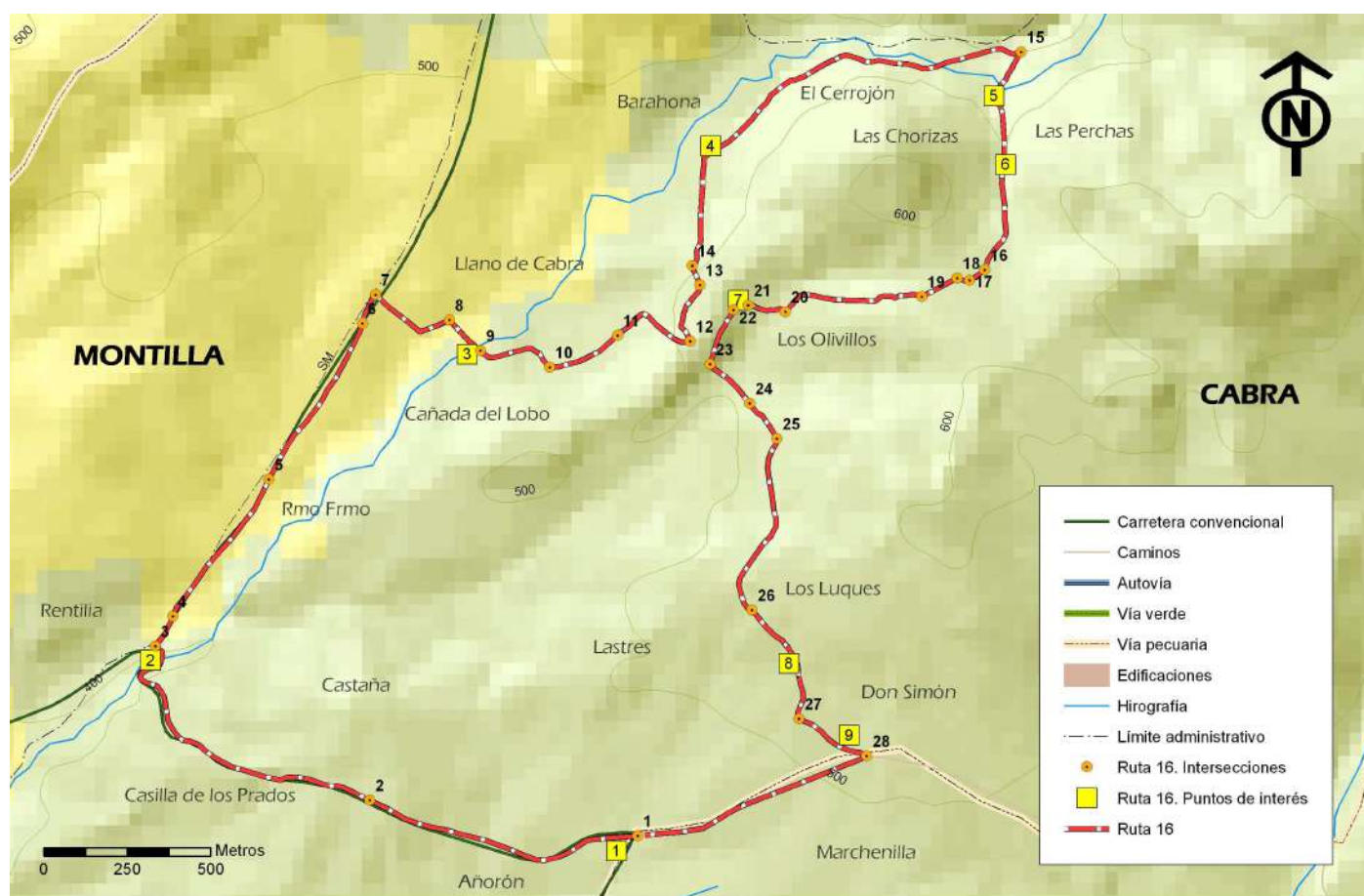

**Ruta 16. Ruta de las Viñas**

Puntos de interés	Nombre	Tipología	Descripción
1	Cortijo Añorón	Etnografía	Cortijo de grandes dimensiones, bien conservado dedicado a las labores agrícolas
2	Arroyo de Río Frío	Hidrografía	Arroyo que conserva una importante orla de vegetación natural amparando su ribera. En este punto destaca los ejemplares de prote arbóreo que conserva, cada vez más escasos en los cursos fluviales de la zona
3	Arroyo de Río Frío y viñedos	Hidrografía y agricultura	De nuevo la ruta cruza este arroyo por un pequeño puente, pudiendo observar aquí vegetación arbustiva propia de las riberas. Igualmente, el camino hasta aquí nos permite ver una gran concentración de viñedos, haciéndose notar la cercanía con Montilla
4	Cortijo de Barahona	Etnografía	Cortijo de grandes dimensiones que aún conserva elementos de interés etnográfico, como una acequia sobreelevada para transportar agua o antiguos pozos, todos conservados bajo la cal que blanquea sus paredes

5	Fuente de las Chorizas	Etnografía	Fuente con pilar y pequeña alberca que recoge el aguadel nacimiento
6	Las Chorizas	Paisaje	Paso por un pequeño collado cuyas laderas aún conservan restos de vegetación natural, matorral principalmente y alguna encina aislada. Es interesante también por ser refugio para la fauna, es fácil ver aves rapaces sobrevolando la zona
7	Cortijo Olivillos	Etnografía	Antiguo cortijo parcialmente remodelado de que también conserva algunos elementos etnográficos interesantes, como un pozo que podemos observar a pie del camino
8	Cortijo de Lastres	Etnografía	Precioso cortijo con bonitas vistas hacia el término municipal de Cabra. destaca esta edificación por su envergadura
9	Cortijo de Don Simón	Etnografía	Edificio jalonado por abundantes palmeras y vegetación ornamental de árboles y arbustos.

#### TOPOGUÍA:



















Intersecciones	Nombre	Dirección	Observación	Distancia (m)	Distancia acumulada (m)
1	camino de Montilla - camino a Castro del Río	inicio	tomamos el camino asfaltado	0	0
2	camino de Montilla - camino sin nombre	recto	continuamos por el camino asfaltado	850,86	850,86
3	Camino de Montilla - camino del Término	derecha	una vez pasado el puente sobre el arroyo del río Frío cogemos el primer carril asfaltado paralelo a dicho curso fluvial	989,60	1840,46
4	camino del Término - camino particular	recto	continuamos en sentido ascendente sin desviarnos	104,21	1944,67
5	camino del Término - camino de las Ánimas	recto	continuamos sin desviarnos	503,55	2.448,22
6	camino del Término - camino de las Ánimas	recto	continuamos sin desviarnos	547,32	2.995,54
7	camino del Término - camino sin nombre	derecha	en la confluencia del camino del término con el camino del Brillante, giramos a la derecha para dirigirnos en dirección al arroyo por un carril de tierra	96,01	3.091,55
8	camino sin nombre - camino	derecha	continuamos por el camino principal en dirección al arroyo	267,56	3.359,11

	particular				
9	camino sin nombre - caminos particulares	izquierda	una vez pasado el puente sobre el río Frío, tomamos el camino asfaltado que se abre a la izquierda	131,63	3.490,74
10	camino particular - camino particular	izquierda	continuamos por el carril asfaltado	243,44	3.734,18
11	camino particular - camino particular	recto	continuamos por el carril asfaltado	229,86	3.964,05
12	camino particular - camino de Barahona de Olivillos a los Luques	izquierda	dejamos el carril asfaltado para girar a la izquierda y tomar un tramo de carril olivarero, deberemos discurrir siempre en sentido descendente hasta llegar al camino de acceso al cortijo de Barahona, amparado por una hilera de almendros	272,28	4.236,33
13	camino de Barahona de Olivillos a los Luques - carril olivarero	izquierda	en este tramo de olivar encontraremos diferentes cruces entre las calles, en esta ocasión deberemos girar a la izquierda	194,41	4.430,74
14	camino de Barahona de Olivillos a los Luques - carril olivarero	derecha	al llegar a la parte baja del olivar, dejamos de descender y giramos a la derecha en dirección al cortijo de Barahona	63,62	4.494,36
15	camino particular - camino de Granados a Valdelomar	derecha	al llegar a una nave de operos, se abre un camino en dirección a una pequeña vaguada entre dos lomas	1410,92	5.905,28
16	camino de Granados a Valdelomar - camino particular	derecha	abandonamos el curso del torrente y ascendemos por la loma	698,55	6.603,83
17	camino particular - carril olivarero	derecho	al coronar la loma tomamos la bifurcación a la derecha	55,88	6.659,71
18	camino particular - carril olivarero	recto	dejamos a la derecha un carril que se adentra en el olivar y sube levemente una pendiente	38,02	6.697,73
19	camino particular - carril olivarero	recto	nos dirigimos hacia el cortijo en mal estado dejando a la izquierda un nuevo carril olivarero	119,82	6.817,55
20	camino particular - camino de Olivillos	derecha	al llegar a un antiguo pozo giramos a la derecha ascendiendo en dirección al	442,40	7.259,95



			cortijo de Olivillos		
21	camino de Olivillos - carril de viñedo	recto	continuamos ascendiendo dejando a la izquierda un carril que se adentra en la viña	119,72	7.379,66
22	camino de Olivillos - camino de Olivillos	izquierda	al llegar al cortijo de Olivillos nos alejamos de él por el camino que parte a su izquierda	45,79	7.425,45
23	camino de Olivillos - camino de Barahona de Olivillos a los Luques	izquierda	cogemos el carril que cruza hacia la izquierda	178,33	7.603,78
24	camino de Barahona de Olivillos a los Luques - camino particular	recto	seguimos recto por el camino principal	167,65	7.771,43
25	camino de Barahona de Olivillos a los Luques - camino particular	recto	continuamos sin desviarnos realizando un giro del camino hacia la derecha	136,00	7.907,43
26	camino particular - camino particular	recto	continuamos sin desviarnos	572,03	8.479,47
27	camino particular - camino a la posada de Rmo Frmo	izquierda	al finalizar la bajada giramos a la izquierda	382,73	8.862,19
28	camino a la posada de Rmo Frmo - camino de Montilla	derecha	en la intersección con el camino principal giramos a la derecha	235,94	9.098,13

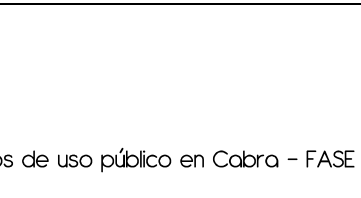

INTERSECCIÓN 4	INTERSECCIÓN 5	INTERSECCIÓN 6
		
INTERSECCIÓN 7	INTERSECCIÓN 8	INTERSECCIÓN 9
		
INTERSECCIÓN 10	INTERSECCIÓN 11	INTERSECCIÓN 12
		
INTERSECCIÓN 13	INTERSECCIÓN 14	INTERSECCIÓN 15
		
INTERSECCIÓN 16	INTERSECCIÓN 17	INTERSECCIÓN 18
		
INTERSECCIÓN 19	INTERSECCIÓN 20	INTERSECCIÓN 21
		
INTERSECCIÓN 22	INTERSECCIÓN 23	INTERSECCIÓN 24
		
INTERSECCIÓN 25	INTERSECCIÓN 26	INTERSECCIÓN 27
		

		
INTERSECCIÓN 28		





## RUTA 17: CAMINO VIEJO DE LA ERMITA



Camino viejo de la Ermita. Casilla de la Salve

### DESCRIPCIÓN:

La Ermita de la Virgen de la Sierra se sitúa en el conocido como Picacho (1.213 m), una de las cumbres más altas del Parque Natural de las Sierras Subbéticas, y la tradición marca que una vez al año los devotos de la Virgen bajen a la patrona al pueblo de Cabra para que puedan contemplarla y disfrutar de su presencia durante un mes. Pero además de esto, como canta una de sus coplas, “a la sierra nos llama donde tiene su altar la Virgen milagrosa...”, y a lo largo del año la conexión entre Cabra y la Ermita es constante, ya sea a pie, bicicleta, coche, caballo, etc.

En los muchos siglos de devoción a la Virgen de la Sierra, el camino por el que los habitantes de Cabra han subido a la Ermita ha ido variando. Actualmente hay dos vías de acceso principales, una la carretera, empleada para subir en

vehículo, y otro el camino terrizo empleado para subir a pie, bicicleta o a caballo y que, desde hace ya algunos años, es el empleado por la Virgen en sus subidas y bajadas anuales. No obstante, antes de estos existieron otros y, aunque actualmente se encuentren en desuso y en algunos tramos perdidos, siguen siendo caminos públicos, de una gran belleza por el entorno por el que discurren y, claro está, de una gran tradición.

El camino viejo de la Ermita parte cercano a la antigua Estación de tren de Cabra, actualmente reconvertida en cafetería-restaurante y acondicionada como centro de interpretación, y se une al camino empleado actualmente muy próximo a la conocida como Casilla de la Salve. Este tramo de subida a la Ermita presenta altas pendientes y abundante vegetación natural, tanto de matorral como arbórea, aportando gran belleza a un recorrido

que nos adentra de lleno en el Parque Natural.

El camino, muy perdido en la actualidad y carente de uso, llega a difuminarse entre olivares en algunos tramos y a convertirse en una pequeña vereda en otros, aportando mayor encanto y singularidad si cabe al trazado.

Aunque el camino no llega a perderse por completo, siendo estos tramos de

sendero muy cortos y sin grandes dificultades de orientación, la publicación de esta ruta pretende también fomentar su uso y con él su conservación, mostrando una alternativa más a la tradicional subida a la Ermita y ofreciendo la oportunidad, incluso, de que ambos caminos puedan complementarse para realizar un pequeño recorrido circular.

## FICHA TÉCNICA

Rutas	17
Nombre	Camino viejo de la Sierra
Nº Caminos Públicos	3
Asfalto (m)	104,25
Tierra (m)	4.645,43
Sendero (m)	188,54
Distancia (m)	4.938,22
Punto de inicio	Intersección de vía verde con camino de la Sima y camino viejo de la Ermita
Punto de finalización	Intersección de vía verde con camino de la Sima y camino viejo de la Ermita
Tipo	circular
Existencia puntos de agua	No
Desnivel neto (m)	262
Desnivel acumulado subida (m)	273
Desnivel acumulado bajada (m)	273
Pendiente máxima	24,2 %, - 21,3 %
Dificultad BTT	Alta
Dificultad senderista	Media
Belleza paisajística	Muy alta
Paisajes	Olivares, sierra calcárea, matorral mediterráneo, encinar
Estado caminos	Regular
Observaciones estado de caminos	El camino es interrumpido por una puerta de fácil acceso al llegar a un olivar, a partir de ahí el camino se difumina entre las camadas de olivos pero no dificulta la orientación. A continuación cogeremos un pequeño tramo de sendero hasta retomar el camino que nos llevará a la Casilla de la Salve.
Usos	Senderismo, BTT, tracking
Cota máxima (m)	777
Cota mínima (m)	515
Espacios Natural Protegidos	Parque Natural de las Sierras Subbéticas
Hoja topográfica [1:25.000]	O989-1 [Cabra]



## PLANO GENERAL Y PERFIL

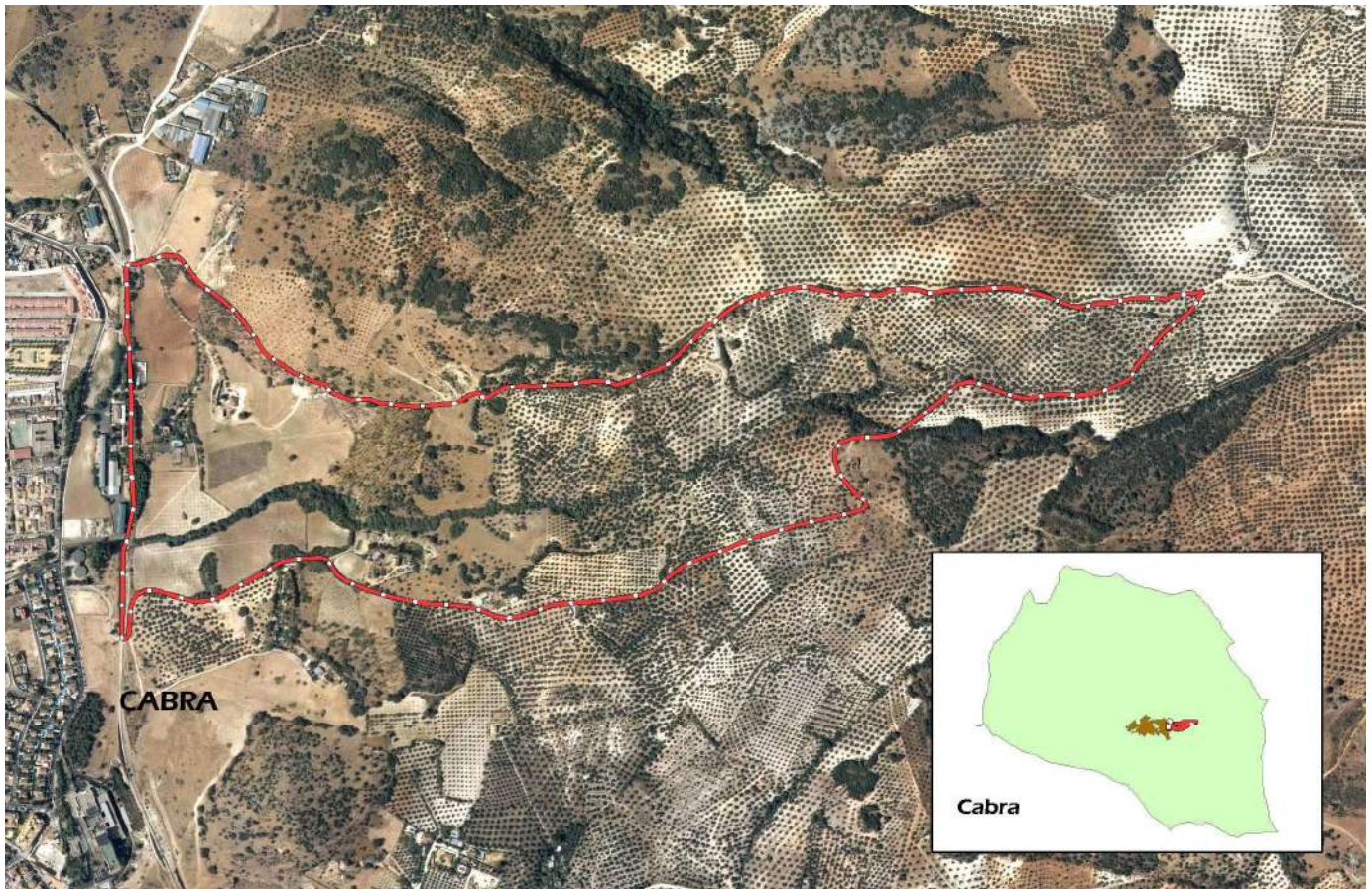

Ruta 17. Camino viejo de la Ermita

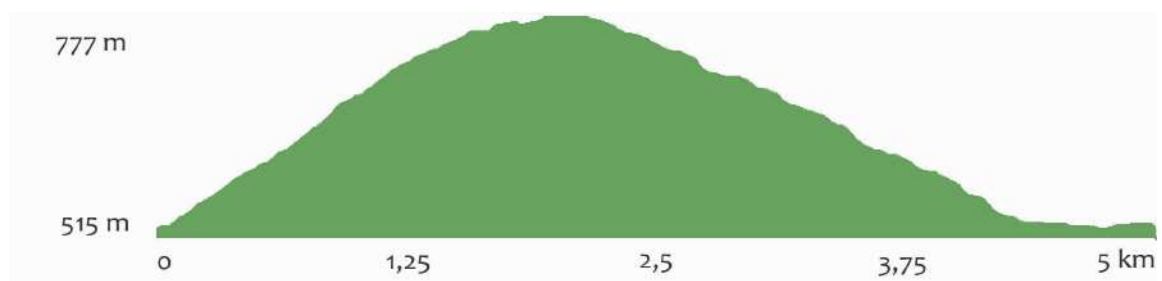

## CAMINOS PÚBLICOS:

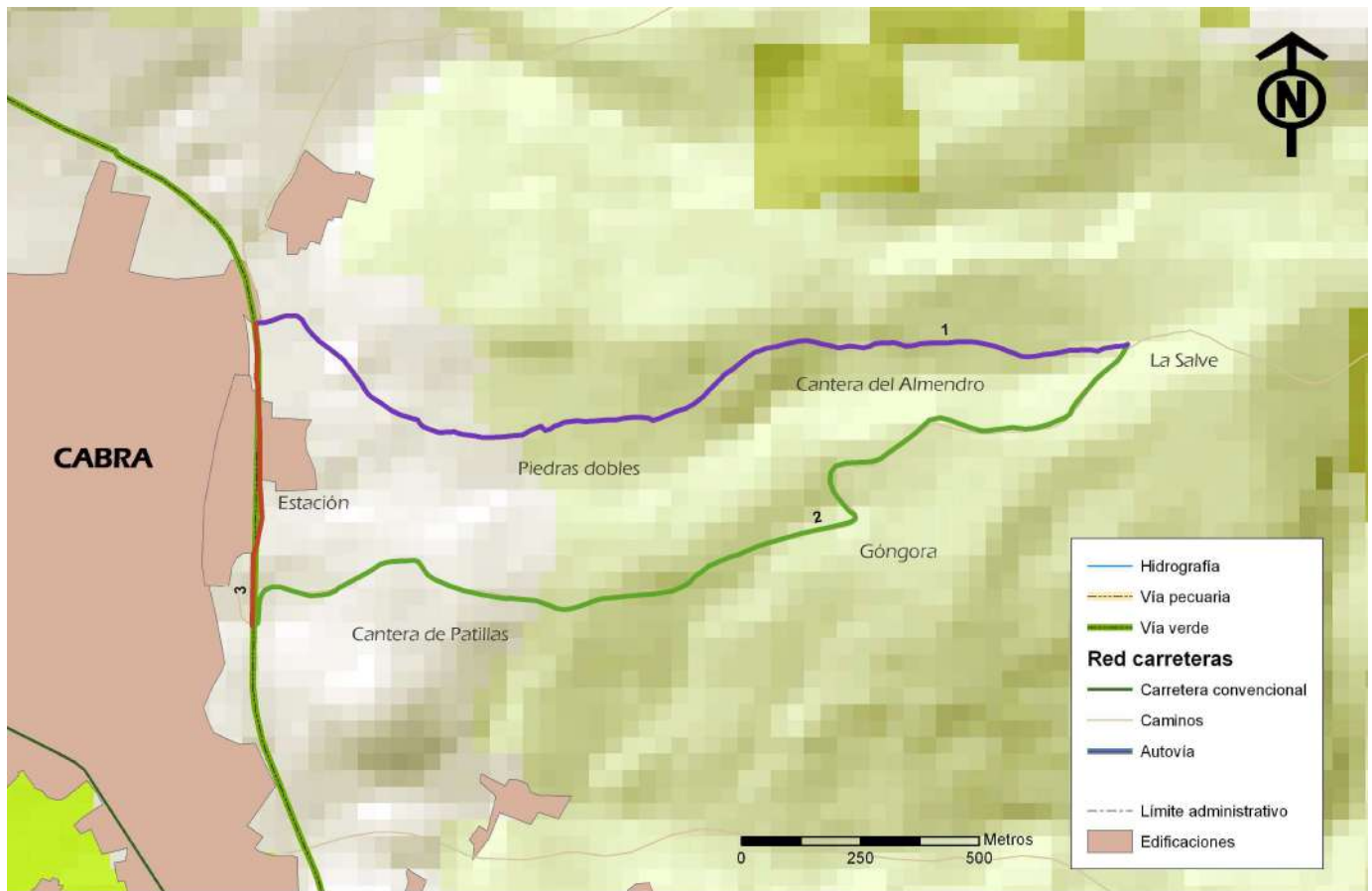

**Ruta 17. Camino viejo de la Ermita**

Identificador	Camino público	Longitud (m)
1	camino viejo de la Ermita	2.019,91
2	camino de Góngora	2.278,93
3	vía verde	639,37



## TIPO DE TERRENO

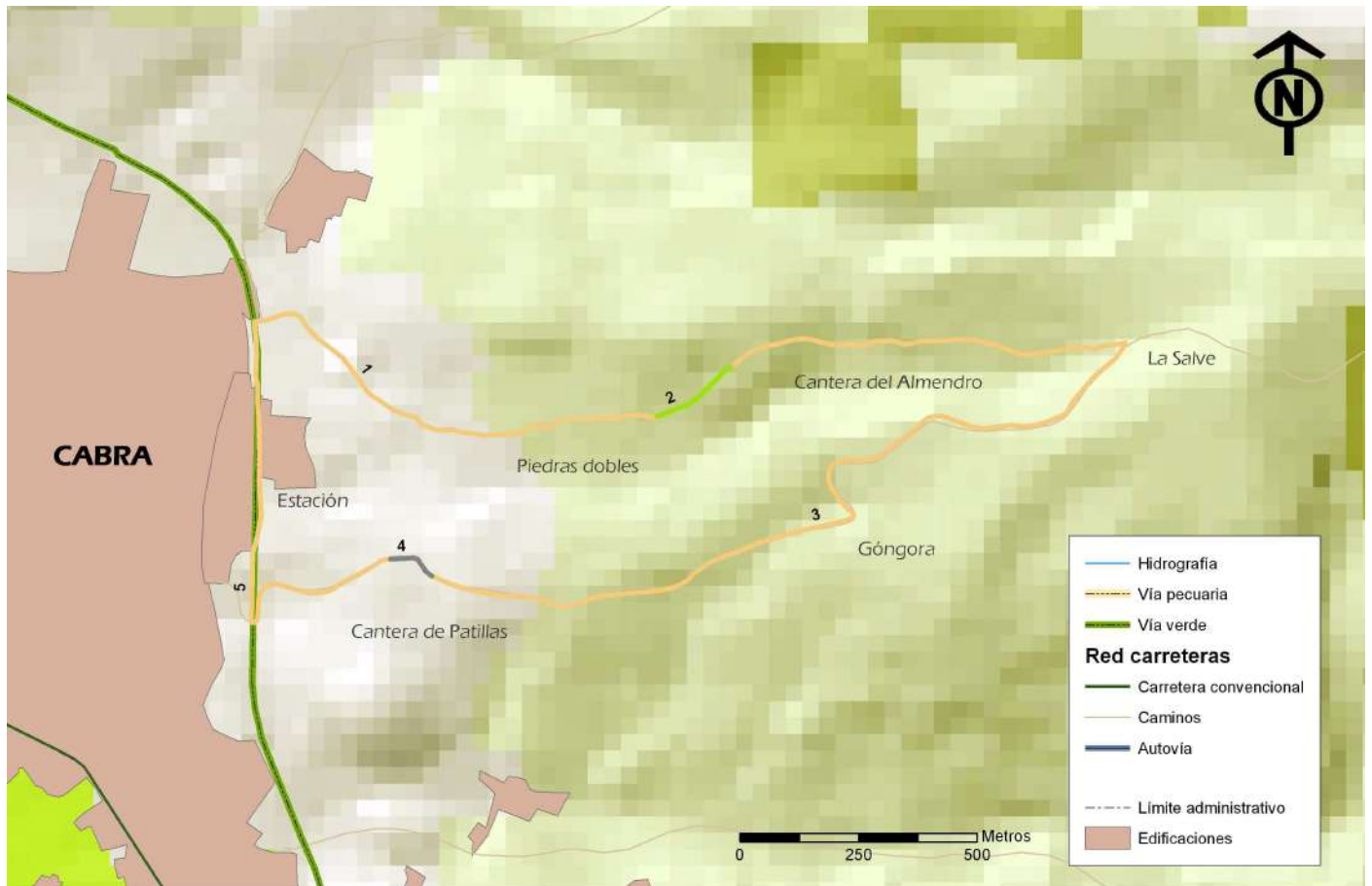

Ruta 17. Camino viejo de la Ermita

Tramos	Tipo de terreno	Longitud (m)
1	tierra	968,32
2	sendero	188,54
3	tierra	2.663,02
4	asfalto	104,25
5	tierra	1.014,09



## INTERSECCIONES Y PUNTOS DE INTERÉS

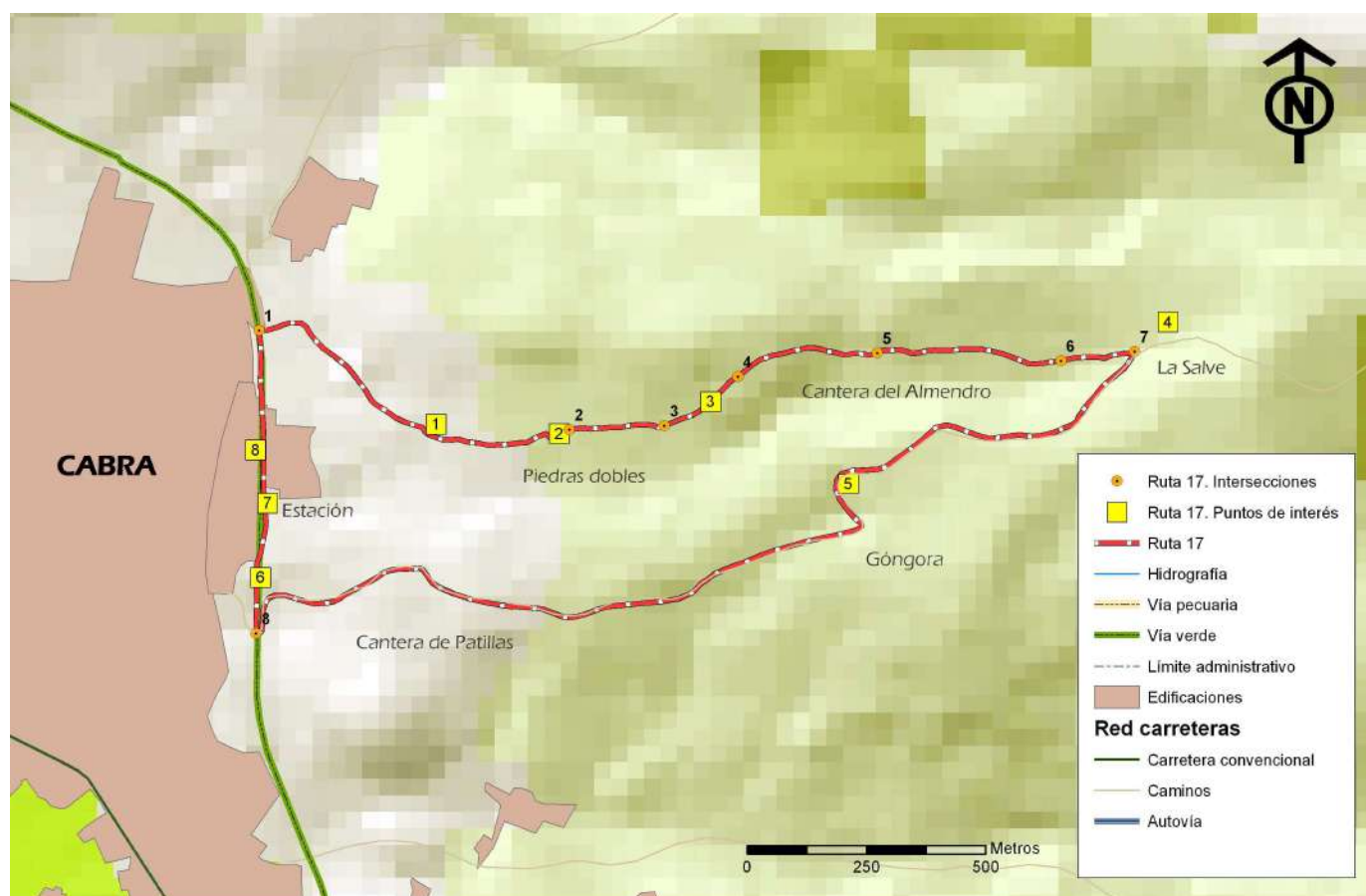

**Ruta 17. Camino viejo de la Ermita**

Punto de interés	Nombre	Tipología	Descripción
1	Antigua cantera abandonada	Etnografía	este camino está salteado de diversas canteras que, después de cesar su actividad, han vuelto a colonizarse por vegetación natural. Actualmente ofrecen curiosas panorámicas y muestran la forma de trabajar antaño esta actividad
2	Monte mediterráneo	Flora	este tramo ofrece la posibilidad de ver numerosas especies de flora autóctona mediterránea, desde la jara blanca, matagallos, jazmín silvestre, encina, aladierno, zarzaparrilla, etc.
3	Calizas nodulosas	Geología	en estas estribaciones del parque natural podemos contemplar el afloramiento de calizas nodulosas, que destacando por su color rosáceo, presentan la singularidad de contener numerosos ejemplares fósiles de amonites
4	Casilla de la Salve	Tradiciones	en este cortijo recientemente rehabilitado se para la Virgen de la Sierra en sus traslados desde la Ermita hasta Cabra para rezarle la Salve. Aquí también es portada sobre los hombros de las mujeres

5	Góngora	Tradiciones	el cortijo de Góngora, aunque en mal estado de conservación, es de especial relevancia para los egabrenses, pues es parada obligatoria en los traslados al pueblo de la Virgen de la Sierra. Además destaca su gran era, perfecto mirador sobre la ciudad
6	Vías de escalada y zona deportiva	Infraestructuras	dentro de las instalaciones de la vía verde encontramos un rocódromo y una zona adecuada para el entrenamiento deportivo, todo ello empleando antiguos elementos de las vías del tren, como vigas o muretes de mampostería
7	Área de descanso	Infraestructuras	pequeña área de descanso localizada aquí aprovechando la sobre que ofrece una pequeña arboleda de pinos carrascos
8	Estación del Tren del Aceite	Infraestructura	antigua estación de tren de Cibra, actualmente rehabilitada como cafetería-restaurante y centro de interpretación. Destaca la presencia en el exterior de una maquina de tren

#### TOPOGUÍA:

Intersección	Nombre	Dirección	Observación	Distancia (m)	Distancia acumulada (m)
1	Inicio	derecha	Abandonamos la vía verde girando a la derecha. Nos encontraremos con dos caminos, uno señalizado como camino de la sima y otro que asciende por la ladera, este será el que cogeremos	0	0
2	camino viejo de la Ermita	recto	cruzamos una puerta situada al iniciar el olivar. Seguiremos este olivar ascendiendo paralelos a las peñas y la vegetación natural	765,76	765,76
3	camino viejo de la Ermita	recto	finaliza el olivar y deberemos continuar ascendiendo por un pequeño sendero situado en una corta vaguada, siempre en dirección a unas naves agrícolas	202,56	968,32
4	camino viejo de la Ermita - carril olivarero	recto	una vez finalizado el sendero cogeremos el carril de tierra que aquí se inicia	188,54	1.156,85
5	camino viejo de la Ermita - carril olivarero	recto	continuamos recto sin desviarnos	311,27	1.468,12
6	camino viejo de la Ermita - carril	recto	continuamos recto sin desviarnos	393,58	1.861,70

	olivarero				
7	camino viejo de la Ermita - camino de Góngora	derecha	abandonamos el camino viejo de la Ermita y descendemos por el camino de Góngora, en dirección al cortijo del mismo nombre	158,21	2.019,91
8	camino de Góngora - vía verde	derecha	el camino de Góngora llega al conocido como paso a nivel, aquí cogeremos la vía verde hasta el punto de inicio	2.278,93	4.298,84

		
INTERSECCIÓN 1	INTERSECCIÓN 2	INTERSECCIÓN 3
		
INTERSECCIÓN 4	INTERSECCIÓN 5	INTERSECCIÓN 6
		
INTERSECCIÓN 7	INTERSECCIÓN 8	



## RUTA 18: CAMINO DE LOS METEDORES



Camino de los Metedores. Vistas sobre Monturque

### DESCRIPCIÓN:

La vereda del Camino de los Metedores es la vía pecuaria de mayor longitud dentro del término municipal de Cabra con 18 kilómetros. En el siglo XIX era conocida como vereda de los Contrabandistas, aunque en la actualidad este nombre ha caído en desuso (Luque y Pestana, 2003). y atraviesa por completo el municipio conectando los términos municipales de Monturque y Baena.

Esta ruta discurre en su mayor parte por el trazado de esta antigua vereda, si bien, en ciertos puntos, la abandona para dar una mayor diversidad de caminos a la ruta, descansar del asfalto dominante y mejorar la conectividad con las otras rutas propuestas.

La gran presencia de asfalto en la ruta no hace más que corroborar la

importancia de esta vía de comunicación y su abundante uso para el transporte y acceso a las numerosas fincas colindantes.

Desde el punto de vista de este proyecto, para la puesta en valor de los caminos públicos de Cabra, esta ruta sirve de conexión entre muchos de los caminos ya propuestos anteriormente. La ruta del Cortijo de la Serona, la ruta de la Fuente de la B, la ruta de la Ermita de la Esperanza, la ruta de la vereda de Calderón, la ruta de los Llanos del Espinar o la ruta de Cabra a Monturque por el camino de las Lomas - Portocarrero, quedan conectadas por esta ruta "transversal", multiplicando los posibles recorridos a realizar y favoreciendo uno de los objetivos iniciales de este proyecto, el crecimiento en red de los caminos ofertados.

La ruta en sí recorre numerosos y emblemáticos parajes de la localidad. Iniciaremos nuestro transitar por el paraje de Pava Loca, para seguir por las inmediaciones del Cortijo de Frías, el arroyo Santa María y el Molino Arana, con la cercana cuesta Melero. Desde aquí, una vez cruzado el antiguo camino de Castro del Río, nos desviaremos del camino de los Metedores para dirigirnos al Casal [o Cazar] y la Combarca mediante un camino que conecta con la vereda de Calderón. Ésta será a vereda

que nos devolverá al camino de los Metedores, pasando antes por el Ventorrillo de San José y la finca de El Fiscal con su gran edificio principal.

Una vez de nuevo en el camino de los Metedores, éste nos llevará a Monturque por un camino asfaltado que pasará por la vereda de Matavinos y las fincas colindantes de la Obra Pía, Lastres o San José.

## FICHA TÉCNICA

Rutas	18
Nombre	Camino de los Metedores
Nº Caminos Públicos	11
Asfalto (m)	9.794,2
Tierra (m)	3.771,62
Sendero (m)	-
Distancia (m)	13.565,85
Punto de inicio	Intersección de ctra. Cabra a Doña Mencía - camino de los Metedores
Punto de finalización	Monturque
Tipo	Lineal
Existencia puntos de agua	No
Desnivel neto (m)	149
Desnivel acumulado subida (m)	95,4
Desnivel acumulado bajada (m)	244
Pendiente máxima	9,6 %, -14,8 %
Dificultad BTT	Baja
Dificultad senderista	Media
Belleza paisajística	Media
Paisajes	Oliveros, terrenos alomados, ribera y huertas
Estado caminos	Bueno
Observaciones estado de caminos	
Usos	Senderismo, BTT, equitación, tracking
Cota máxima (m)	472
Cota mínima (m)	323
Espacios Natural Protegidos	No
Hoja topográfica (1:25.000)	O989-1 [Cabra], O967-3 [Doña Mencía], O988-2 [Moriles]



## PLANO GENERAL Y PERFIL



Ruta 18. Camino de los Metedores

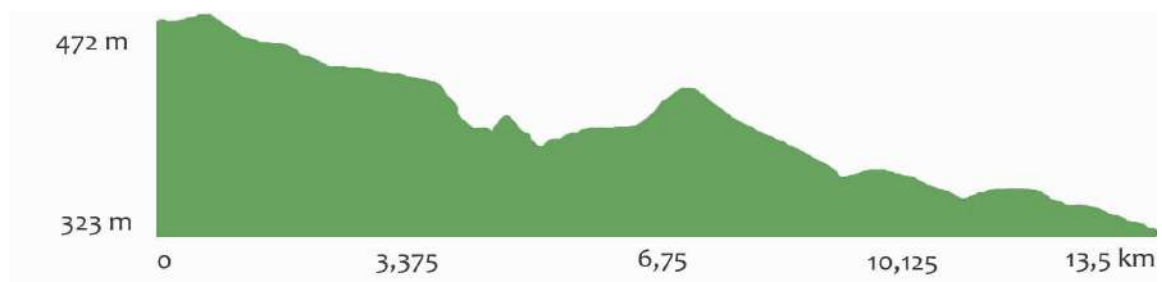



## CAMINOS PÚBLICOS:

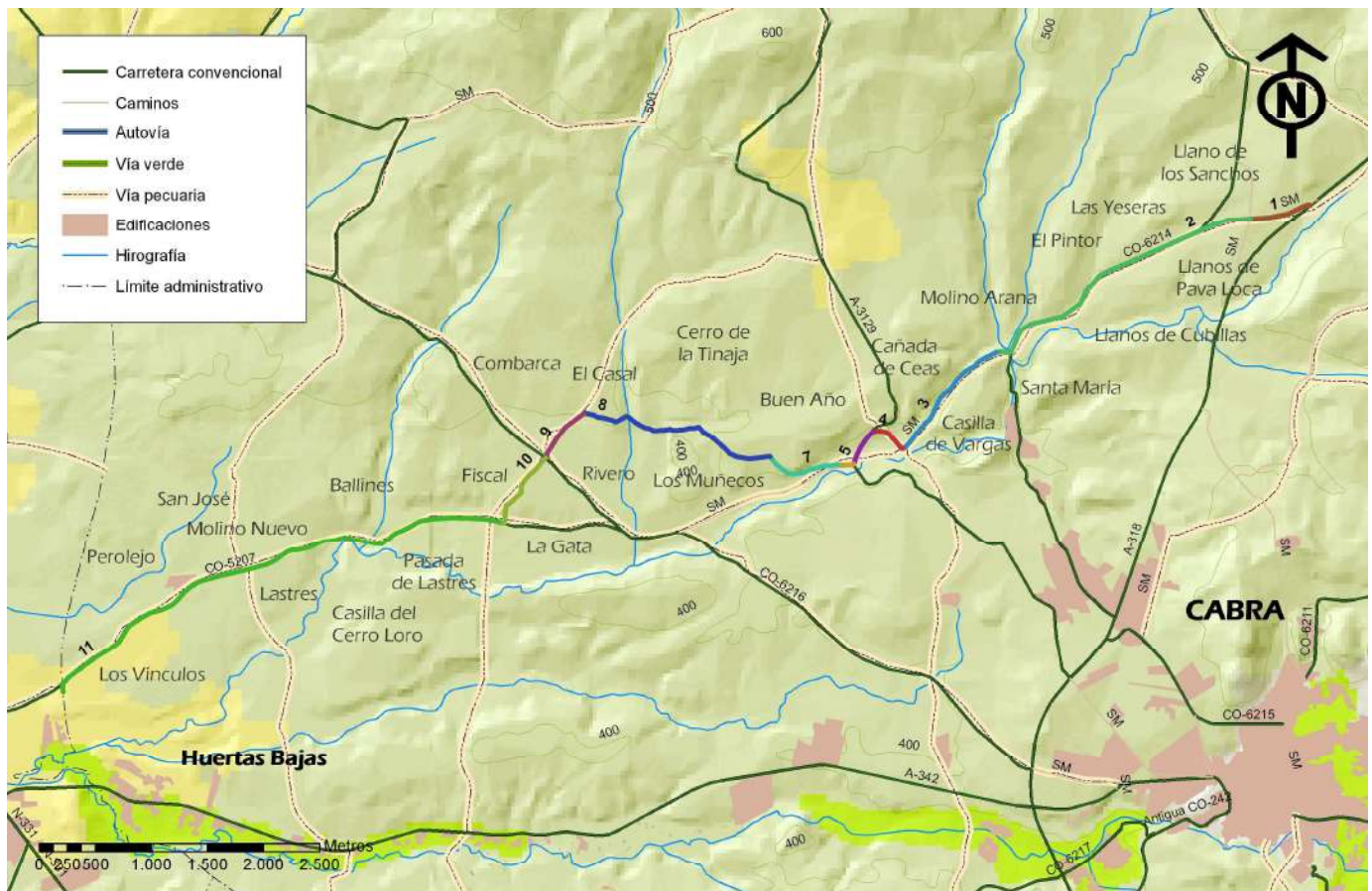

**Ruta 18. Camino de los Metedores**

Identificador	Longitud (m)	Caminos públicos
1	560,94	camino de los Metedores
2	2.697,91	camino viejo a Nueva Carteya (camino de los Metedores)
3	1.222,74	camino de los Metedores
4	333,91	camino viejo de Castro del Río
5	343,89	camino de Castro del Río
6	142,28	camino de los Metedores
7	673,14	carril de la Combarca
8	1.833,24	carril de Casal
9	539,27	vereda de los Calderones
10	725,98	vereda de los Calderones
11	4.492,55	ctra. de los Metedores a Monturque

## TIPO DE TERRENO

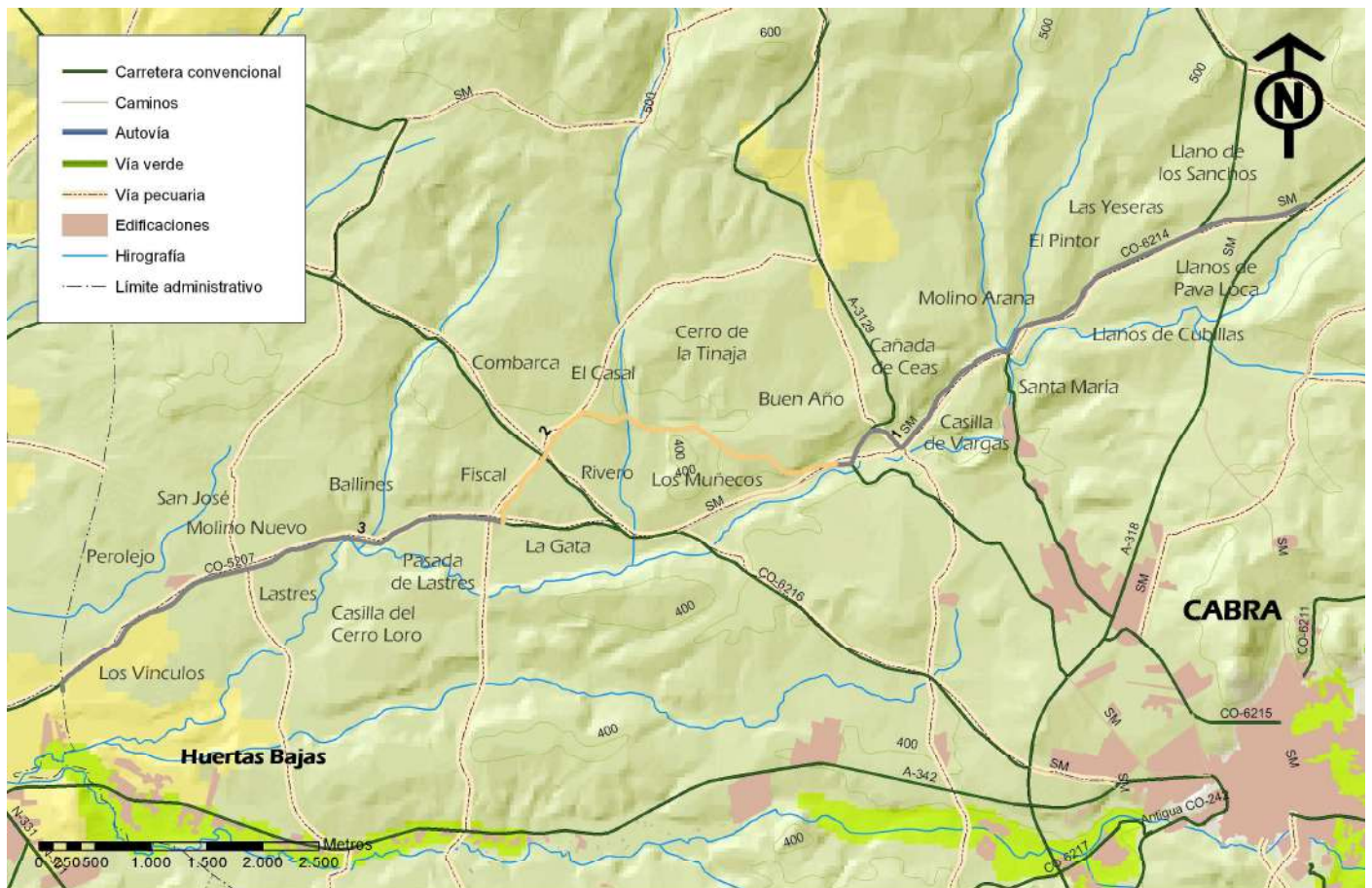

Ruta 18. Camino de los Metedores

Tramo	Tipo	Longitud (m)
1	asfalto	5.301,68
2	tierra	3.771,62
3	asfalto	4.492,55



## INTERSECCIONES Y PUNTOS DE INTERÉS

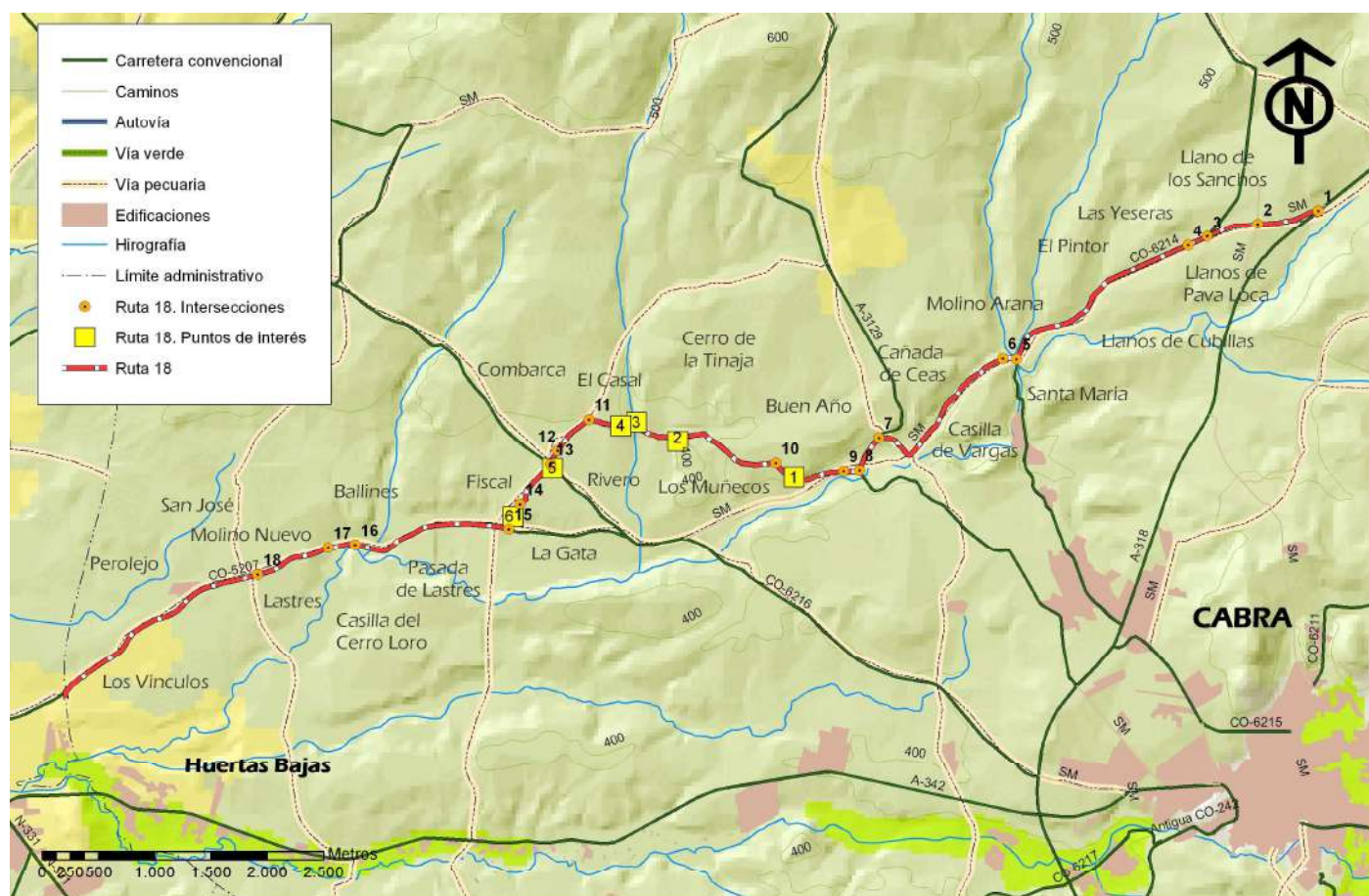

**Ruta 18. Camino de los Metedores**

Puntos de interés	Nombre	Tipología	Descripción
1	Vistas del Término Municipal de Cabra	Paisaje	Al tomar altura, la explanada frente al Cortijo de Los Muñecos se presenta como una perfecta atalaya desde la que observar gran parte del Término Municipal de Cabra
2	Vegetación natural	Flora	Entre los diferentes campos de olivos es significativo señalar la presencia de bosquetes de encinas, relictos de la vegetación que dominó antaño la zona
3	Arroyo de la Marchenilla	Hidrografía	Cauce que se acompaña de agua la mayor parte del año y con tramos de interesante vegetación propia de ribera que sirve para albergar aves y demás fauna
4	Cortijada de la Lechuga	Etnografía	Pequeña agrupación de viviendas adosadas derivadas de una antigua cortijada
5	El Ventorrillo	Etnografía	Antigua venta de la zona que según reza en su letrero indicativo, data de 1930



6	Finca El Fiscal	Etnografía	Cortijo de grandes dimensiones empleados en labores agrícolas y de cultivo del olivar que destaca por su imponente entrada y su enorme edificación
---	-----------------	------------	--

#### TOPOGUÍA:

Intersección	Nombre	Dirección	Observaciones	Distancia (m)	Distancia acumulada (m)
1	inicio	recto	iniciamos esta ruta en el punto de intersección con la ctra. de Cabra a Doña Mencía. Así mismo, tiene conexión con la ruta de la Fuente de la B	0	0
2	camino de los Metedores - camino viejo de Nueva Carteya	recto	continuamos recto sin desviarnos	558,78	558,78
3	camino viejo de Nueva Carteya - camino vecinal de Nueva Carteya	izquierda	nos desviamos en la intersección a la izquierda	469,91	1.028,69
4	camino viejo de Nueva Carteya - camino del Frías	recto	continuamos recto sin desviarnos hacia el cortijo de Frías	189,15	1.217,83
5	camino viejo de Nueva Carteya - camino de los Metedores	derecha	en la bifurcación tomamos el tramo de camino asfaltado que parte hacia la derecha	1.915,70	3.133,53
6	camino viejo de Nueva Carteya - camino viejo de Cárdenas (cuesta Melero)	recto	continuamos recto dejando la cuesta Melero ascendiendo a la derecha	125,33	3.258,85
7	camino viejo de Castro del Río - camino de Castro del Río	izquierda	amplio cruce en el que extremaremos las precauciones y nos desviaremos a la izquierda buscando el cauce del arroyo Santa María	1.556,66	4.815,51
8	camino de Castro del Río - camino de los Metedores	derecha	abandonamos la carretera y tomamos un carril asfaltado	343,89	5.159,40
9	camino de los Metedores - carril de Combarca	derecha	abandonamos el carril asfaltado y tomamos un camino de tierra que asciende por la terraza fluvial del arroyo Santa	142,28	5.301,68

			María		
10	camino de Combarca - carril de Casal	izquierda	a pocos metros de un cortijo que marca el final de la ascesión nos desviamos por un carril de tierra a la izquierda	673,14	5.974,82
11	carril del Casal - Vereda de los Calderones	izquierda	después de atravesar una pequeña agrupación de casas, el carril desemboca en otro camino, el cual tomaremos a la izquierda	1833,24	7.808,06
12	vereda de Calderones	recto	seguimos sin desviarnos	402,79	8.210,85
13	vereda de Calderones - ctra. de Montilla a Cebra	recto	atrasamos la carretera asfaltada y continuamos por un camino que discurre bordeando El Ventorillo	136,48	8.347,33
14	camino sin nombre - carril olivarero	recto	el camino se bifurca hacia un carril olivarero usado para la recolección de aceitunas. Seguimos sin desviarnos	463,40	8.810,73
15	camino sin nombre - ctra. de Montilla (dirección Monturque)	derecha	una vez pasado por el Cortijo de la Finca El Fiscal el camino desemboca en una carretera, la cual tomaremos a la derecha	262,57	9.073,31
16	ctr. de Montilla - camino de Lastres	recto	continuamos por la carretera en dirección a Monturque	1438,55	10.511,85
17	ctr. de Montilla - camino Obra Pija	recto	continuamos por la carretera en dirección a Monturque	244,63	10.756,48
18	ctr. de Montilla - camino del Colegio	recto	continuamos por la carretera en dirección a Monturque	680,34	11.436,83



		
INTERSECCIÓN 7	INTERSECCIÓN 8	INTERSECCIÓN 9
		
INTERSECCIÓN 10	INTERSECCIÓN 11	INTERSECCIÓN 12
		
INTERSECCIÓN 13	INTERSECCIÓN 14	INTERSECCIÓN 15
		
INTERSECCIÓN 16	INTERSECCIÓN 17	INTERSECCIÓN 18





## RUTA 19: VEREDA DE LOS CALDERONES



Vereda de los Calderones (vereda de Calderón), Ventorrillo de San José

### DESCRIPCIÓN:

También conocida como vereda de Calderón, esta vereda comunicaba la vereda del Camino de los Metedores con la vereda del antiguo Camino de Castro del Río, finalizando en un antiguo abrevadero de ganado, donde existía una amplia arboleda de álamos y eucaliptos, conocido como la Pradera del Pozo (Luque y Pestana, 2003). Este punto de finalización, a escasos metros del punto de finalización de esta ruta, conidia antaño con la presencia de varios pozos, algunos de los cuales aún existen hoy día, siendo el más grande y antiguo de todos ellos el Pozo de la Cruz, el cual también da nombre a una vereda que parte desde este punto y que, en dirección a la Fuente del Buen año, está incluida en la ruta de la Ermita de la Esperanza,.

El nombre de esta vía pecuaria, conocida tanto por vereda de Calderón como por

vereda de los Calderones, se debe a la presencia de los Molinos de Calderón, de los cuales sólo quedan unos pocos vestigios, y que aprovechaban el agua del arroyo Marchenilla, también presente en la ruta y el cual deberemos de cruzar en varias ocasiones.

Esta ruta, antes de conectar con esta vereda, parte de la vereda del Camino de los Metedores y continúa por la colada del Camino de Montilla. Precisamente en la confluencia con este último, se sitúa el Ventorrillo de San José o Ventorrillo del Bardao, el cual data de los años 30 del pasado siglo XX.

En resumen, interesante ruta anexa a la ruta de la Ermita de la Esperanza y con conexión con la ruta del Camino de los Metedores que nos permitirá visitar algunos de los cortijos más importantes de la zona, como el cortijo de Los Morales con la era y antigua maquinaria

agrícola que adorna su entrada, así como adentrarnos en bonitos olivares salpicados de vegetación relictica de encinar y matorral mediterráneo, o el

arroyo Marchenilla con la vegetación riparia que permite mantener este curso con agua en su cauce buena parte del año.

#### FICHA TÉCNICA:

Rutas	19
Nombre	Vereda de los Calderones
Nº Caminos Públicos	5
Asfalto (m)	3.182,37
Tierra (m)	3.461,09
Sendero (m)	-
Distancia (m)	7.643,46
Punto de inicio	Intersección ctra. de Castro del Río - Camino los Metedores
Punto de finalización	Intersección camino de los Morales - ctra. Castro del Río
Tipo	Semicircular (ruta adosada a Ruta de la Ermita de la Esperanza)
Existencia puntos de agua	No
Desnivel neto (m)	93
Desnivel acumulado subida (m)	115
Desnivel acumulado bajada (m)	44,2
Pendiente máxima	9,1 %, - 7,0 %
Dificultad BTT	Baja
Dificultad senderista	Baja
Belleza paisajística	Media
Paisajes	Olivares, ribera, huertas
Estado caminos	Bueno
Observaciones estado de caminos	Antes de abandonar la vereda de los Calderones en dirección al Cortijo de los Morales hay un tramo de camino, pequeño, que se encuentra en mal estado. Deberemos seguir paralelos al arroyo hasta volver a encontrar el camino.
Usos	Senderismo, BTT, equitación, tracking
Cota máxima (m)	457
Cota mínima (m)	364
Espacios Natural Protegidos	No
Hoja topográfica (1:25.000)	O989-1 [Cabra], O967-3 [Doña Mencía]



## PLANO GENERAL Y PERFIL:



Ruta 19. Vereda de los Calderones

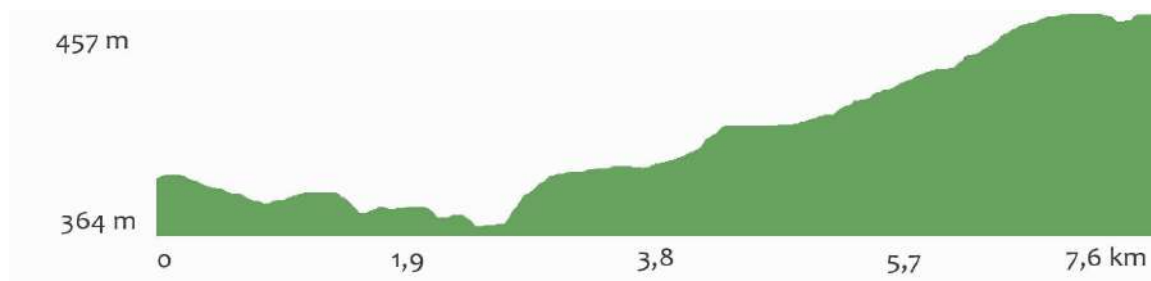

## CAMINOS PÚBLICOS:

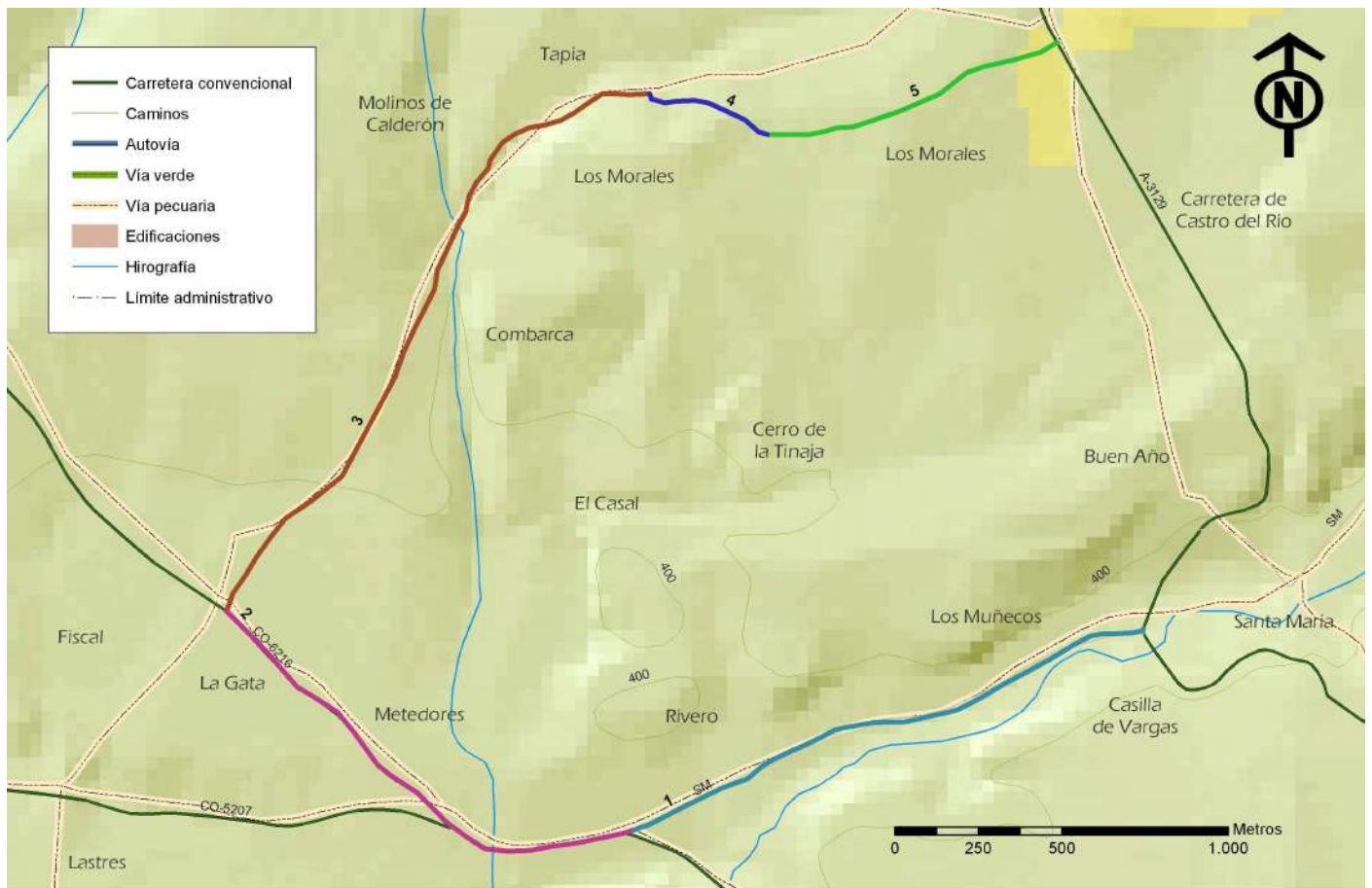

**Ruta 19. Vereda de los Calderones**

Identificador	Caminos públicos	Longitud (m)
1	camino de los Metedores	1.679,20
2	ctra. de Montilla a Cabra	1.503,18
3	vereda de los Calderones	2.140,01
4	camino de las Casas	392,83
5	camino de los Morales	928,25



## TIPO DE TERRENO:

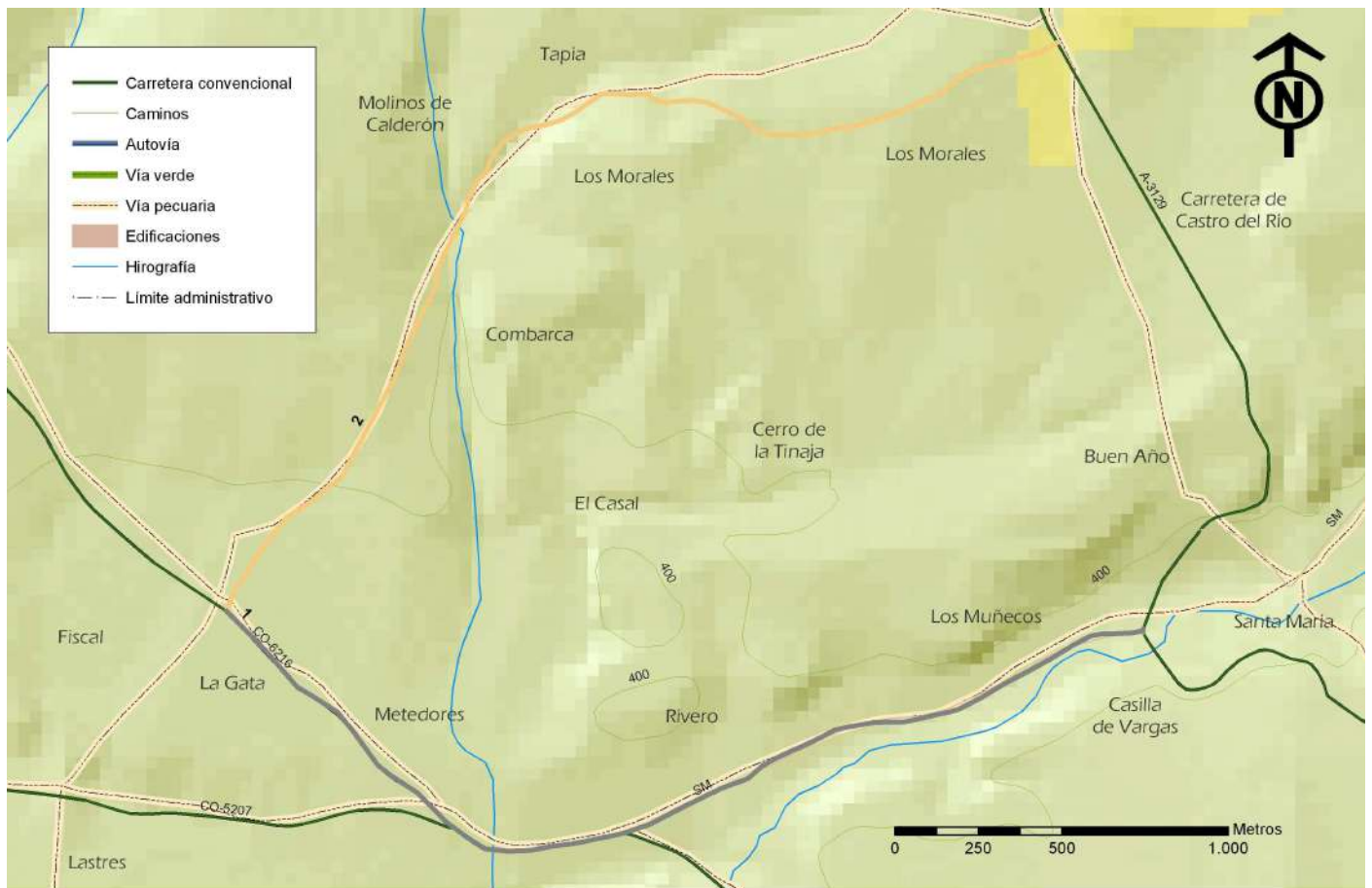

**Ruta 19. Vereda de los Calderones**

Tramos	Tipo de terreno	Longitud (m)
1	asfalto	3182,37
2	tierra	3461,09



## INTERSECCIONES Y PUNTOS DE INTERÉS:

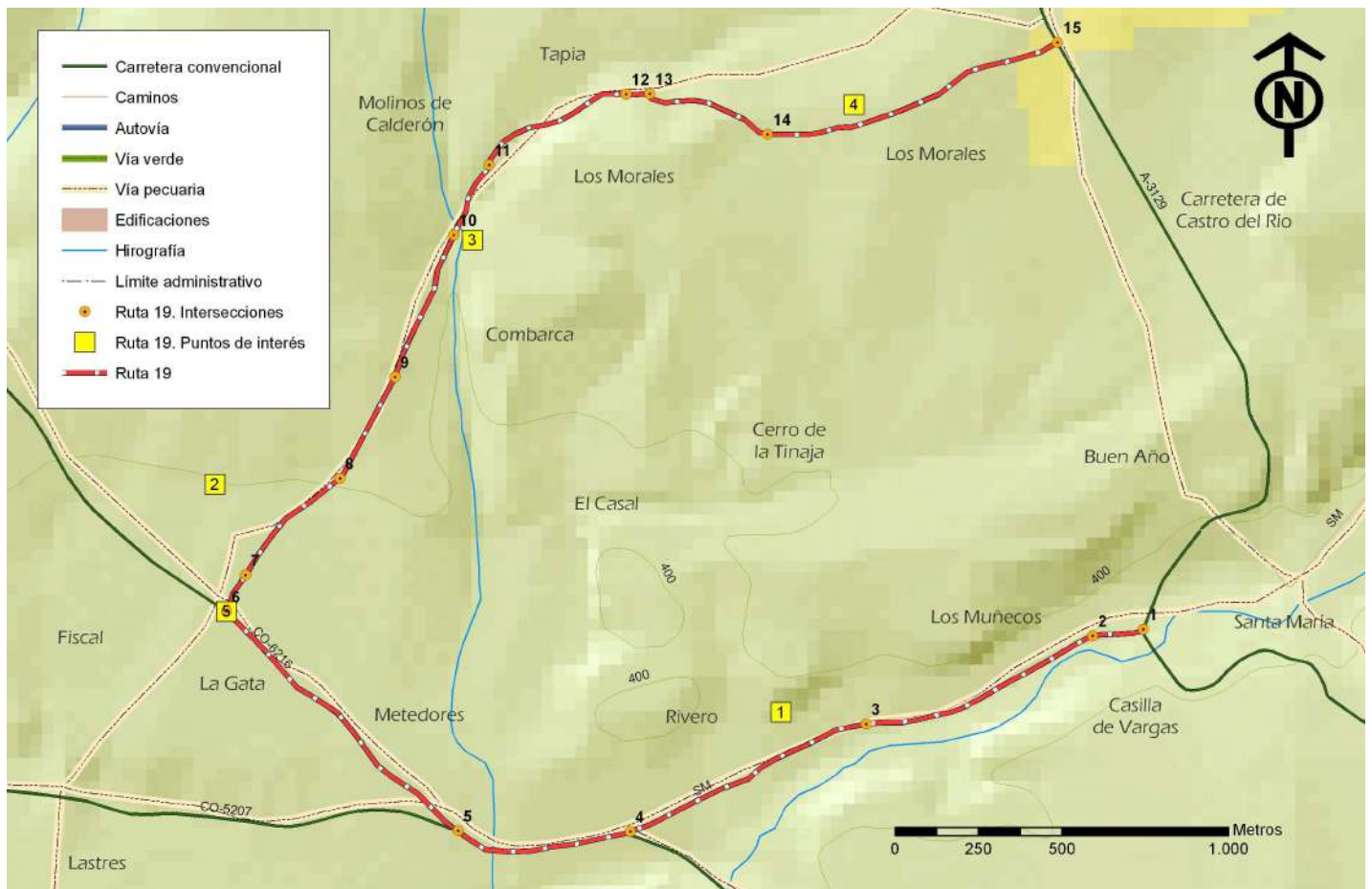

**Ruta 19. Vereda de los Calderones**

Punto de interés	Nombre	Tipología	Descripción
1	Cortijo Ribero	Etnografía	cortijo reformado y adaptado al turismo rural que presenta en su explanada de entrada una antigua era
2	Cortijo de Jacinto Paz	Etnografía	bonito cortijo bien conservado que podemos observar en las inmediaciones de la vereda de los Calderones
3	Arroyo de Marchenilla	Hidrología	arroyo con una presencia de agua casi permanente durante todo el año que da lugar al desarrollo de vegetación propia de ribera, si bien en estadios bastante degradados por la acción humana en los olivares circundantes
4	Cortijo de los Morales	Etnografía	cortijo de grandes dimensiones y muy buen estado de conservación en el que destaca la era empedrada situada en su entrada
5	El Ventoriillo de San José o del Bardao	Etnografía	antigua venta actualmente reformada y habilitada como vivienda, que data de 1930

# TOPOGUÍA:

Intersección	nombre	Dirección	Observaciones	Distancia (m)	Distancia acumulada (m)
1	inicio	recto	tomamos el camino de los metedores desviándonos del camino de Castro del Río	0,00	0,00
2	camino de los metedores - camino de la Combarca	recto	continuamos por el carril asfaltado sin desviarnos	156,13	156,13
3	camino de los Metedores - camino de Rivero	recto	continuamos recto sin desviarnos	741,22	897,35
4	camino de los Metedores - ctra. de Montilla a Cabra	derecha	el camino de los Metedores desemboca en la carretera de Montilla a Cabra, la cual tomaremos a la derecha	781,85	1.679,20
5	ctra. de Montilla a Cabra - ctra. de Montilla a Cabra	derecha	la ctra. se bifurca y continuaremos en dirección a Montilla, ascendiendo a la derecha	539,13	2.218,33
6	ctra. de Montilla a Cabra - vereda de los Calderones	derecha	nos desviamos a la derecha a la altura de El Ventorrillo por un camino de tierra	964,04	3.182,37
7	vereda de los Calderones - carril particular	recto	continuamos recto sin desviarnos	123,32	3.305,69
8	vereda de los Calderones - carril del Casal	recto	continuamos recto sin desviarnos	410,97	3.716,67
9	vereda de los Calderones - carril particular	recto	continuamos recto sin desviarnos	346,11	4.062,77
10	vereda de los Calderones - carril particular	recto	continuamos recto sin desviarnos	463,11	4.525,88
11	vereda de los Calderones - carril particular	recto	continuamos recto sin desviarnos	238,24	4.764,13
12	vereda de los Calderones - camino de Tapia	recto	continuamos recto y siguiendo paralelos al arroyo	487,61	5.251,73
13	vereda de los Calderones - camino de las Casas	derecha	abandonamos la vereda que seguimos desde la carretera cruzando el pequeño arroyo y tomando un carril que asciende por una pequeña loma	70,65	5.322,38

14	camino de las Casas - camino de los Morales	izquierda	una vez coronamos la loma, el camino se divide, tomando el de la izquierda en dirección al Cortijo de los Morales	392,83	5.715,21
15	camino de los Morlaes - ctra. de Castro del Río	final	punto de unión de esta ruta con la Ruta de la Ermita de la Esperanza	928,25	6.643,47





## RUTA 20: CAMINO DEL CERRO LÓBREGO



Camino de la Fuente de la Parrilla

### DESCRIPCIÓN:

En toda la red de caminos de Cabra hay pocos nombres que contengan tantas connotaciones como el camino que da pie a esta ruta. El tiempo guardará el secreto de este calificativo, si bien nos permite jugar a adivinar el por qué de este singular topónimo.

El Cerro Lóbrego es una elevación alomada del terreno, de naturaleza calcárea y forma redondeada, cuyas laderas se asemejan al lomo de un elefante, de acusadas pendientes en su ascensión y cumbre roma, carente de accidentes geográficos acusados que lo adornen. Por no tener, no presenta ni vegetación de un porte relevante. Lejos de ser un lugar oscuro y sombrío, como cabría deducir de su nombre, es lo que comúnmente denominaríamos como una sierra pelada, a merced de los vientos y

el sol. De ahí seguramente parta este topónimo, de la aparente desolación, tristeza y, en cierto modo, temor, que provocan paisajes tan desnudos y desamparados.

Sin embargo, nada más lejos de la realidad, este aparentemente inhóspito enclave serrano atesora muchos más valores de los que muestra a simple vista. Su superficie es un extenso lapiaz horadado por el infatigable discurrir del agua de lluvia, salpicado de numerosos restos fósiles de animales marinos del jurásico y dando cobijo, entre roquedos y grietas, a interesantes especies de flora. Numerosas orquídeas son las que, de forma efímera en una explosión de vida primaveral, tapizan el suelo con abejas y espejos de Venus, mientras que aisladas peonías denuncian la ausencia del encinar que antaño cubría estas laderas y del

que únicamente quedan aislados ejemplares centenarios.

Esta ruta, pues, pretende reclamar la importancia de lugares como éste, un aparentes secarral dispuesto para ser convertido en árido o material para la construcción por la cantera cercana del que se ha olvidado hasta la existencia del camino que lo atraviesa, cayendo en el olvido y esperando que ser reclamado para su uso.

A partir de aquí el recorrido nos ofrece la oportunidad de conocer uno de los parajes más bellos, singulares y desconocidos del término de Cabra. A los pies del cerro de calizas nodulosas que eleva el Cortijo de la Parrilla, se encuentra la fuente del mismo nombre y el nacimiento del arroyo del Alamedal,

también conocido como de la Losilla, el cual forma en este punto una pequeña cascada. La presencia del agua y la conservación de la vegetación natural autóctona, carente de carriles que permitan el acceso con vehículos rodados y situada a las espaldas de las principales vías de comunicación de la zona, se ha permitido conservar un paraje de gran valor paisajístico, donde antaño acudían a abreviar el ganado de todos los cortijos circundantes.

Desde aquí, las encinas centenarias que salpican las sierras de Gaena, el cortijo de la Losilla y el conocido como Valle de los Fósiles terminan de conformar un reclamo más que justificado para realizar este trazado semicircular.

# FICHA TÉCNICA:

Rutas	20
Nombre	Camino del Cerro Lóbrego
Nº Caminos Públicos	6
Asfalto (m)	2.147,97
Tierra (m)	5.021,24
Sendero (m)	1.392,25
Distancia (m)	8.561,47
Punto de inicio	Intersección ctra. Cabra-Gaena con camino de la cantera Cerro Lóbrego
Punto de finalización	Intersección de camino de Zambra con ctra. Cabra-Gaena
Tipo	Semicircular
Existencia puntos de agua	Sí
Desnivel neto (m)	202
Desnivel acumulado subida (m)	285
Desnivel acumulado bajada (m)	322
Pendiente máxima	20 %, -27,9 %
Dificultad BTT	-
Dificultad senderista	Media
Belleza paisajística	Muy alta
Paisajes	Oliveras, matorral mediterráneo, bosque mediterráneo, ribera, terrenos alomados, sierras
Estado caminos	Malo
Observaciones estado de caminos	<p>El camino del cerro Lóbrego se encuentra cortado por una valla que protege el perímetro de la cantera situada en dicho cerro. Esta valla deberemos cruzarla en dos ocasiones.</p> <p>El camino de la Fuente de la Parrilla se encuentra perdido desde la cascada hasta el cortijo de la Parrilla.</p> <p>El camino de Zambra, desde el cortijo de la Losilla hasta las inmediaciones del arroyo del Alamedal, se encuentra perdido.</p>
Usos	Senderismo, tracking
Cota máxima (m)	747
Cota mínima (m)	545
Espacios Natural Protegidos	No
Hoja topográfica [1:25.000]	O989-1 [Cabra], O989-2 [Lucena]



## PLANO GENERAL Y PERFIL:



**Ruta 10. Camino del Cerro Lóbrego**

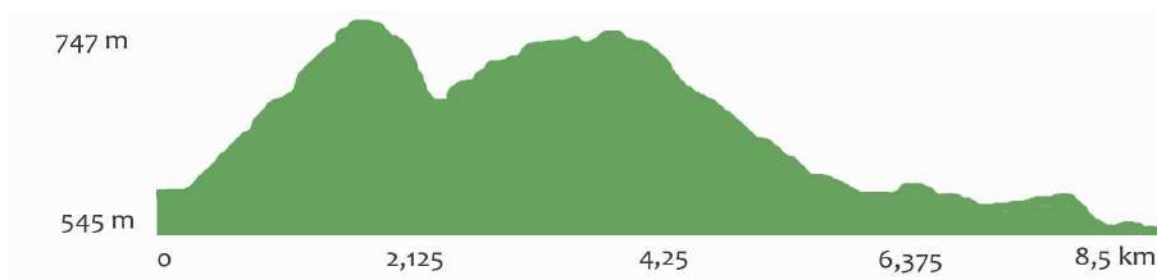

## CAMINOS PÚBLICOS:

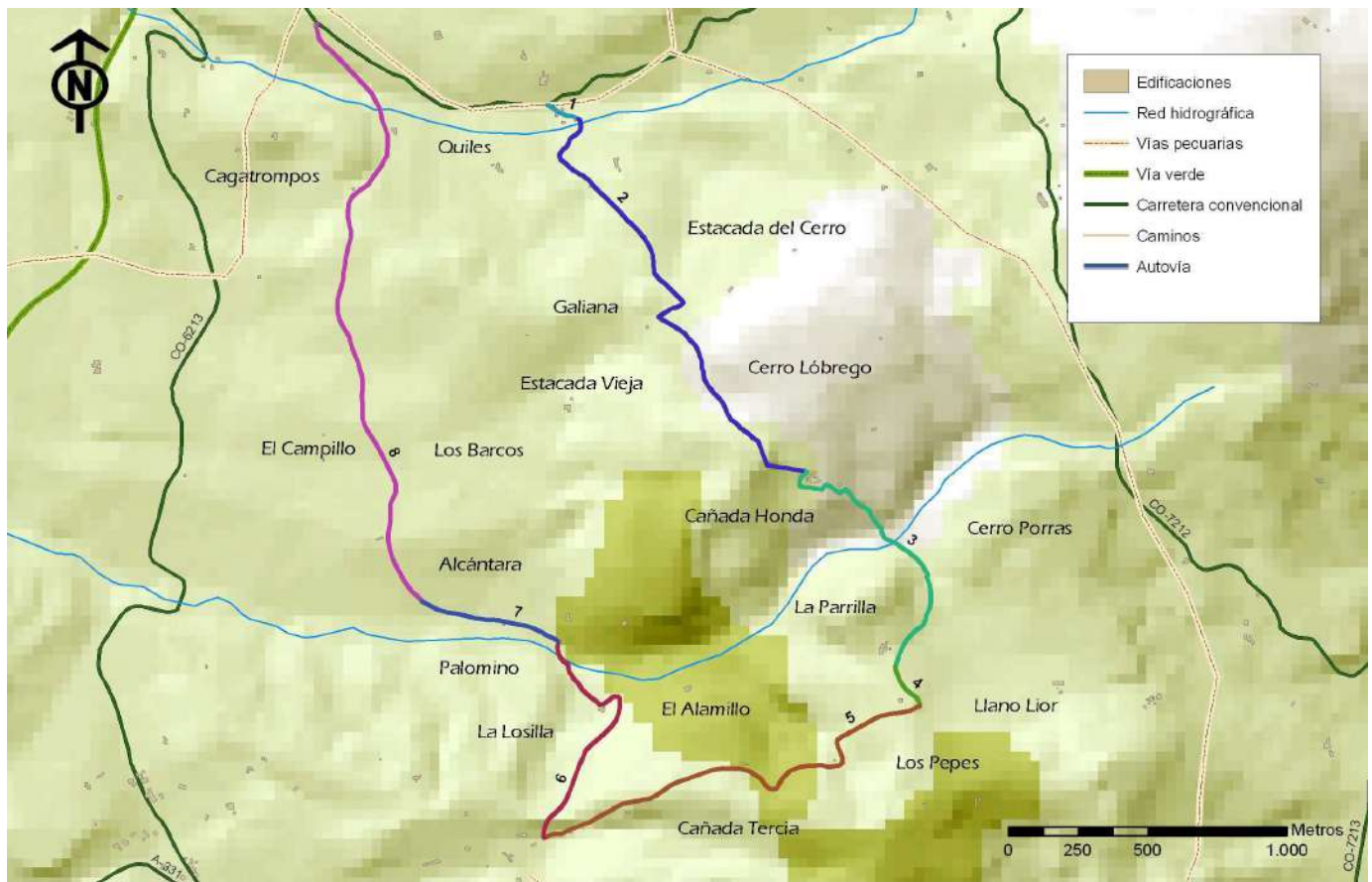

**Ruta 10. Camino del Cerro Lóbrego**

Identificador	Caminos públicos	Longitud (m)
1	camino sin nombre [de la cantera]	125,16
2	camino del Cerro Lóbrego	1.811,02
3	camino de la Fuente de la Parrilla	1.064,93
4	camino del Cortijo de la Parrilla	170,54
5	camino de Lucena a Carcabuey	1.602,70
6	camino de Zambra [camino del cortijo de la Losilla]	961,90
7	camino de Zambra [camino de Alcántara]	516,92
8	camino de Zambra	2.308,29



## TIPOS DE TERRENO:

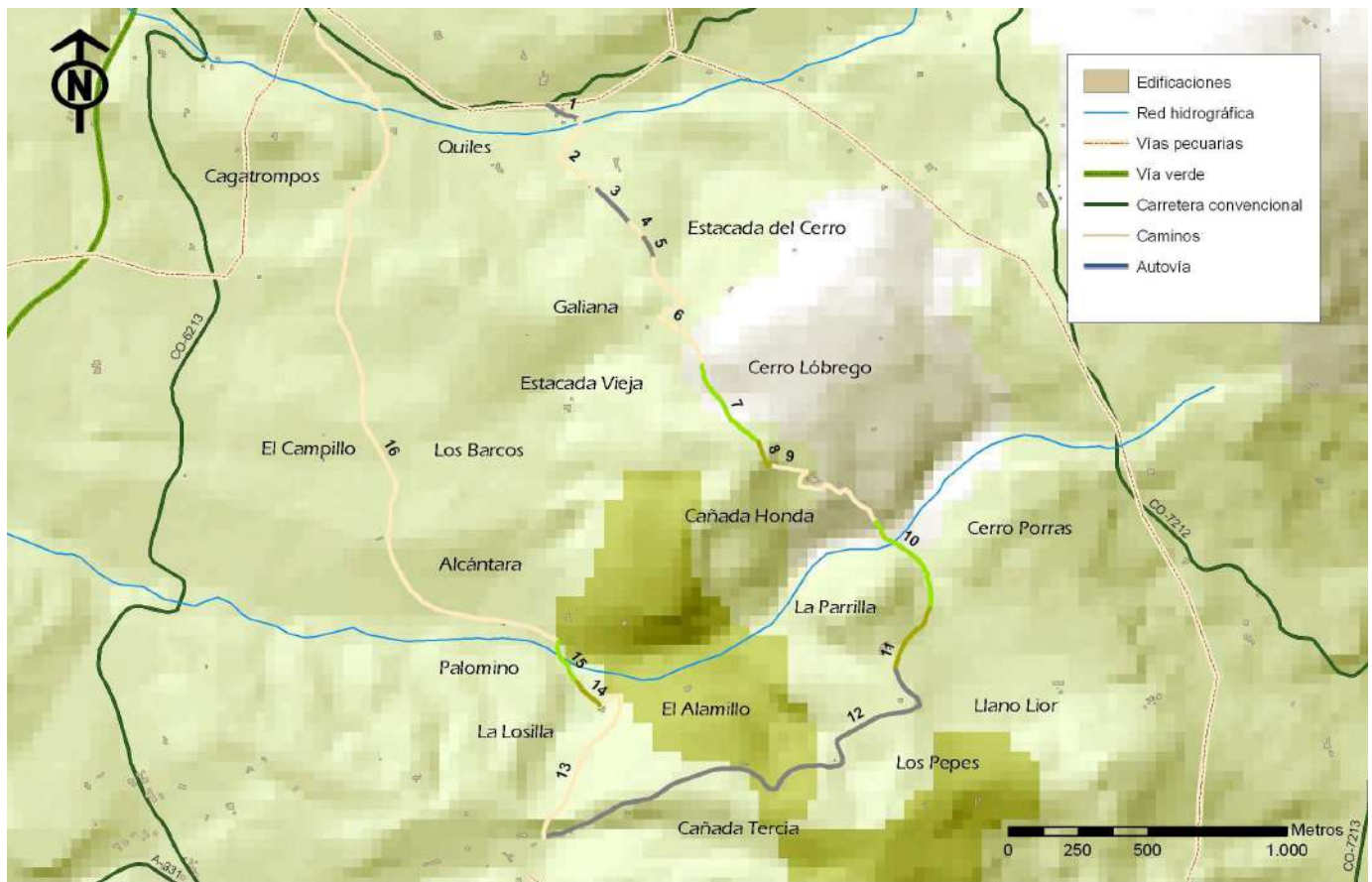

**Ruta 10. Camino del Cerro Lóbrego**

Tramos	Tipos de terreno	Longitud (m)
1	asfalto	125,16
2	tierra	350,93
3	asfalto	166,18
4	tierra	74,78
5	asfalto	83,38
6	tierra	548,72
7	sendero	354,44
8	sendero (olivar)	98,73
9	tierra	547,50
10	sendero	400,50
11	sendero (olivar)	250,79
12	asfalto	1773,25
13	tierra	674,11
14	sendero (olivar)	117,95
15	sendero (olivar)	169,84
16	tierra	2.825,21



## INTERSECCIONES Y PUNTOS DE INTERÉS

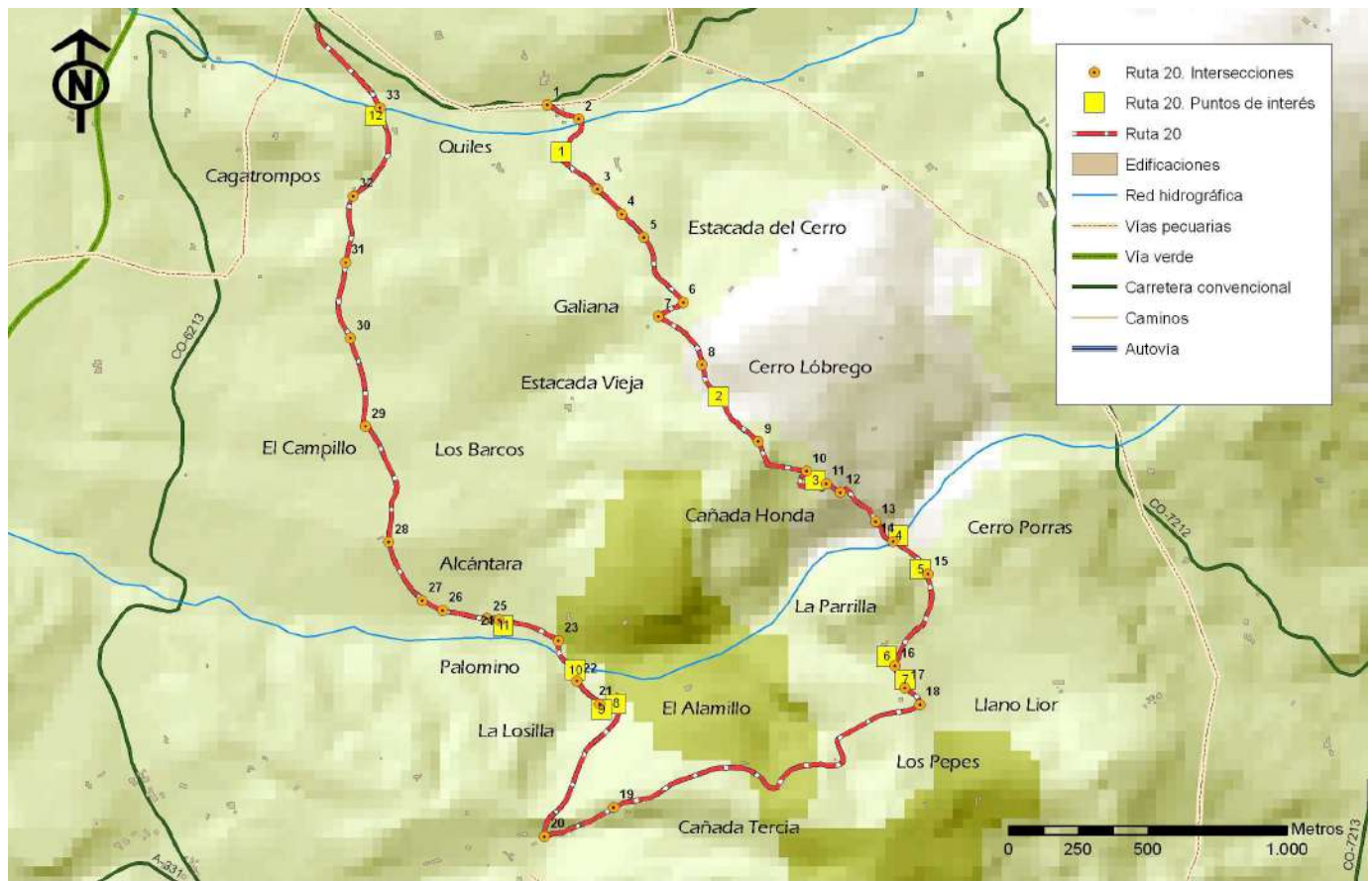

**Ruta 10. Camino del Cerro Lóbrego**

Puntos de Interés	Nombre	Tipología	Descripción
1	Linde de vegetación natural	Flora	Es muy importante en los campos de cultivo seguir contando con lindes y cunetas de caminos como ésta. La presencia en ella de vegetación natural permite ejercer de refugio a especies de fauna y favorece la biodiversidad.
2	Cerro Lóbrego	Paisaje	Las laderas del Cerro Lóbrego nos ofrecen unos paisajes de praderas y matorral bajo muy singulares. Son zonas tradicionalmente ganaderas que debido al descenso de esta actividad se están retomando con auge por vegetación natural
3	Cortijo del Cerro Lóbrego	Etnografía	Cortijo de grandes dimensiones, parcialmente reformado, con una gran era en la parte baja y preciosas vistas sobre el valle del arroyo Alamedal y el cerro del Cortijo de la

			Parrilla.
4	Arroyo del Alamedal	Hidrografía	El arroyo Alamedal es uno de los principales cursos fluviales de la zona. Aunque su cauce desciende desde un poco más arriba, aquí se une con el agua que mana de la fuente de la Parrilla, pudiéndose considerar como su nacimiento.
5	Fuente de la Parrilla	Hidrografía / Paisaje	Nos encontramos en uno de los parajes más bellos de Cabra. Aquí se conjuga la presencia de la Fuente de la Parrilla, una pequeña cascada, singulares estratos de calizas nodulosas y un bosque mediterráneo de encinas centenarias
6	Cortijo de la Parrilla	Etnografía	Antiguo cortijo de grandes dimensiones con patio central y explanada que conserva el empedrado original
7	Eras del Cortijo de la Parrilla	Etnografía	En el camino de acceso al cortijo encontramos dos eras que los dueños del cortijo se afanan en conservar. Lugar perfecto para descansar a la sombra de algunas de las encinas centenarias que aquí se mantienen
8	Calizas nodulosas	Geología	Este tramo del valle del arroyo Alamedal es conocido como valle de los Fósiles por la gran cantidad de estos restos que podemos encontrar aflorando en estos terrenos. Esto se debe a la presencia aquí de la facie amonítico rosa.
9	Cortijo de la Losilla	Etnografía	Uno de los principales cortijos de la zona, tanto es así que presta su nombre al arroyo Alamedal, también conocido como de la Losilla
10	Valle de los Fósiles	Geología	Las calizas nodulosas pertenecen a la facie amonítico rosa del subbético medio, nombre que recibe del color predominante de sus rocas y de la gran abundancia de este tipo de fósil, los amonites. Este es un lugar privilegiado para verlos
11	Fuente Palomino	Etnografía	Fuente situada en el cortijo del mismo nombre
12	Arroyo del Camonil	Hidrografía	Arroyo con importante presencia de vegetación natural. Se trata también de un punto muy interesante para el avistamiento de aves

## TOPOGUÍA:

Intersección	Nombre	Dirección	Observaciones	Distancia parcial (m)	Distancia acumulada (m)
1	inicio	derecha	partimos de la carretera de Cabra a Gaena, en el cruce del camino que se dirige a la cantera	0,00	0,00
2	camino de la cantera - camino del Cerro Lóbrego	derecha	abandonamos el carril asfaltado y cogemos el camino que sale a la derecha	125,16	125,16
3	camino del Cerro Lóbrego - camino del Cerro Lóbrego	recto	continuamos sin desviarnos	350,93	476,08
4	camino del Cerro Lóbrego - camino del Cerro Lóbrego	recto	continuamos sin desviarnos	125,50	601,58
5	camino del Cerro Lóbrego - camino del Cerro Lóbrego	recto	continuamos sin desviarnos	115,47	717,05
6	camino del Cerro Lóbrego - camino del Cerro Lóbrego	derecha	el camino se bifurca y tomaremos el camino de la derecha	283,21	1000,26
7	camino del Cerro Lóbrego - camino del Cerro Lóbrego	izquierda	el camino principal por el que vamos ascendiendo deberemos abandonarlo al llegar a las inmediaciones de la casilla Galiana. Al llegar a unos olivos jóvenes se abre un camino a la izquierda que sube hacia el Cerro Lóbrego	104,48	1104,73
8	camino del Cerro Lóbrego - camino del Cerro Lóbrego	recto	el ascenso por el olivar nos llevará hasta una valla de protección para impedir accidentes derivados de la actividad de la cantera cercana. Deberemos cruzar la valla y recorrer el cerro a media ladera.	244,42	1349,15
9	camino del Cerro Lóbrego - camino del Cerro Lóbrego	derecha	de nuevo deberemos cruzar la valla y buscar la vaguada entre los dos cerros, donde nos encontraremos un camino recientemente acondicionado que nos llevará al cortijo del Cerro	354,44	1703,59



			Lóbrego		
10	camino del Cerro Lóbrego - camino de la Fuente de la Parrilla	derecha	el camino del cerro llega al cortijo del mismo nombre, debiendo bordearlo por la parte baja para tomar el camino de la Fuente de la Parrilla	232,59	1936,18
11	camino de la Fuente de la Parrilla - camino de la Fuente de la Parrilla	derecha	desde el cortijo del Cerro Lóbrego tomamos el camino que desciende	166,98	2.103,16
12	camino de la Fuente de la Parrilla - camino de la Fuente de la Parrilla	izquierda	nos desviamos del camino principal en dirección a un antiguo cortijo derruido	59,00	2.162,16
13	camino de la Fuente de la Parrilla - camino de la Fuente de la Parrilla	izquierda	en nuestro descenso el camino se divide en dos, debiendo tomar el sendero que parte a la izquierda	187,65	2.349,82
14	camino de la Fuente de la Parrilla - arroyo Alamedal	recto	cruzamos el cauce del arroyo	100,02	2.449,84
15	camino de la Fuente de la Parrilla - camino de la Fuente de la Parrilla	derecha	el sendero desemboca en una pequeña cascada, punto en el que cruzaremos el cauce y comenzaremos el ascenso al cortijo de la Parrilla. El sendero a pocos metros se perderá y deberemos continuar ascendiendo hacia el cortijo bordeando esta loma	175,06	2.624,91
16	camino de la Fuente de la Parrilla - camino del Cortijo de la Parrilla	izquierda	una vez terminamos de ascender por el olivar situado en la ladera del cortijo de la Parrilla, tomamos el carril asfaltado a la izquierda	376,20	3.001,11
17	camino del Cortijo de la Parrilla - camino particular	recto	continuamos sin desviarnos por el camino asfaltado	85,84	3.086,95
18	camino del cortijo de la Parrilla - camino de Carcabuey	derecha	salimos del camino del Cortijo de la Parrilla y tomamos el carril asfaltado hacia la derecha	84,71	3.171,65

19	camino de Carcabuey - vereda de ganado	recto	continuamos por el carril asfaltado sin desviarnos	1330,40	4.502,06
20	camino de Carcabuey - camino de Zambra	derecha	abandonamos el camino asfaltado para desviarnos a la derecha	272,30	4.774,36
21	camino de Zambra - camino de Zambra	derecha	el camino desemboca en el cortijo de la Losilla y nosotros tomaremos una de las calles del olivar en dirección al cauce del arroyo Alamedal, también conocido como la Losilla. En este tramo se pierde el camino	674,11	5.448,46
22	camino de Zambra - camino de Zambra	recto	salimos del olivar y avanzamos por un pequeño sendero que se dirige al cauce del arroyo del Alamedal, o la Losilla	117,20	5.565,66
23	camino de Zambra - camino de Zambra	izquierda	terminamos el tramo de sendero y cogemos el camino de Zambra, conocido aquí como de Alcántara, a la izquierda	170,60	5.736,26
24	camino de Zambra - cortijo Palomino	recto	continuamos recto sin desviarnos	227,61	5.963,87
25	camino de Zambra - carril olivarero	recto	continuamos recto sin desviarnos	45,20	6.009,06
26	camino de Zambra - carril olivarero	recto	continuamos recto sin desviarnos	162,08	6.171,15
27	camino de Zambra - camino de Alcántara	derecha	tomamos el desvío amplio que se abre a la derecha	82,03	6.253,18
28	camino de Zambra - carril privado	recto	continuamos recto sin desviarnos	247,02	6.500,20
29	camino de Zambra - camino del Campillo	recto	seguiremos recto cogiendo el camino que discurre paralelo al curso de agua. Para ello deberemos realizar un pequeño zig-zag tomando brevemente el camino que intersecta perpendicular hacia la izquierda	447,40	6.947,60
30	camino de Zambra - carril olivarero	recto	continuamos recto sin desviarnos	326,60	7.274,20
31	camino de Zambra - camino	recto	continuamos recto sin desviarnos	287,07	7.561,27

	de Arana				
32	camino de Zambra - carril de Cagatrompo	recto	continuamos recto sin desviarnos	246,67	7.807,94
33	camino de Zambra - carril de Quiles	recto	continuamos sin desviarnos en dirección a la carretera	367,92	8.175,87





		
INTERSECCION 19	INTERSECCION 20	INTERSECCION 21
		
INTERSECCION 22	INTERSECCION 23	INTERSECCION 24
		
INTERSECCION 25	INTERSECCION 26	INTERSECCION 27
		
INTERSECCION 28	INTERSECCION 29	INTERSECCION 30
		
INTERSECCION 31	INTERSECCION 32	INTERSECCION 33

## BIBLIOGRAFÍA:

- >> Luque Valle, Pablo; Pestana Salido, Antonio Jesús. Estudio de las rutas ganaderas del término municipal de Cabra. Ilmo. Ayuntamiento de Cabra. 2003.
- >> Gavilán Ceballos, Beatriz; Vera Rodríguez, J. Carlos. Cueva de la Mina de Jarcas, ocupación humana y entorno. Monografías, nº201, servicio de publicaciones de la Universidad de Córdoba.. 1993.
- >> VV.AA. Modelos de Restuaración Forestal. Datos aplicados a la Gestión del Medio Natural Andalluz (I, II, III, IV). Consejería de Medio Ambiente Junta de Andalucía. 2004.
- >> Instituto Geográfico del Ejército. Mapa topográfico 1:50.000, hojas O989, O967, O988, O966.
- >> Mapa topográfico de Andalucía 1:400.000. ICA, Consejería de Obras Públicas y Transportes, Junta de Andalucía. 2009
- >> Mapa topográfico de Andalucía 1:100.000. ICA, Consejería de Obras Públicas y Transportes, Junta de Andalucía. 2009
- >> Mapa topográfico de Andalucía 1:10.000. ICA, Consejería de Obras Públicas y Transportes, Junta de Andalucía. 2002
- >> VV.AA. 1972-2003. Mapa Geológico Nacional (MAGNA) E 1:50.000. Hojas: O989, O967, O988, O966.
- >> DERA. Datos Espaciales de Referencia de Andalucía. 1:100.000. 2015
- >> Sistema de Información Multiterritorial de Andalucía (SIMA).  
<http://www.juntadeandalucia.es/institutodeestadisticaycartografia/sima/index2.htm>

## AGRADECIMIENTOS:

- >> Juan Moñiz. Salinas. Asesor del Ayuntamiento de Cabra y antiguo guarda de campo.